



**Bilancio Consuntivo 2022**

**Allegato D**

**Relazione sulla gestione**

## Sommario

1	Informazioni sulla situazione dell'azienda e sull'andamento della gestione .....	3
1.1	L'Azienda .....	3
1.2	Situazione ambientale.....	4
1.3	Andamento della gestione – Analisi degli scostamenti .....	6
1.3.1	Valore della produzione .....	12
1.3.2	Costi della produzione .....	12
1.3.3	Proventi e oneri finanziari .....	15
1.3.4	Rettifiche di valore di attività finanziarie.....	15
1.3.5	Proventi e oneri straordinari.....	15
2	Rapporti con altre Aziende Sanitarie.....	15
3	Analisi Patrimoniale.....	19
4	Elenco dei presidi ospedalieri e dei servizi ASL Sulcis Iglesiente .....	30
4.1	I Presidi Ospedalieri .....	30
4.2	I Distretti Socio-Sanitari .....	38
4.2.1	Il Distretto Socio-Sanitario di Iglesias .....	41
4.2.2	Il Distretto Socio-Sanitario di Carbonia.....	44
4.2.3	Il Distretto Socio-Sanitario delle Isole .....	47
4.2.4	Residenze Sanitarie Assistite.....	49
5	Il Dipartimento di Igiene e Prevenzione Sanitaria .....	50
5.1	Igiene e Sanità Pubblica.....	51
5.2	Igiene Alimenti e Nutrizione.....	52
5.3	Prevenzione e Promozione della Salute.....	53
5.4	S.Pre.S.A.L. ....	54
5.5	Sanità Animale .....	54
5.6	S.I.A.P.Z. ....	55
5.7	S.I.A.O.A. ....	56
6	Il Dipartimento di Salute Mentale e delle Dipendenze (DSMD) .....	57
7	Fatti di rilievo avvenuti dopo la chiusura dell'esercizio .....	58
8	Proposta di destinazione dell'utile .....	58

## 1 Informazioni sulla situazione dell'azienda e sull'andamento della gestione

### 1.1 L'Azienda

L'Azienda socio- sanitaria locale n. 7 del Sulcis Iglesiasiente, ai sensi della LR 24/2020, integrata dalla LR n.32 del 23/12/2020, è stata istituita con decorrenza dal 01/01/2022.

Con la L.R. n.1 del 21 febbraio 2023 - art. 5, comma 32 – è stata rinominata Azienda socio-sanitaria locale n.7 del Sulcis Iglesiasiente.

Ai sensi e per gli effetti dell'art. 3 comma 1-bis del D. Lgs. 229/99, l'Azienda è dotata di personalità giuridica pubblica e autonomia imprenditoriale.

La ASL Sulcis Iglesiasiente concorre alla realizzazione della mission del Servizio Sanitario della Regione Sardegna contribuendo alla tutela e promozione del benessere degli individui e della collettività nel territorio di competenza, ed al mantenimento/miglioramento dello stato di salute, come diritto fondamentale della persona ed interesse della comunità.

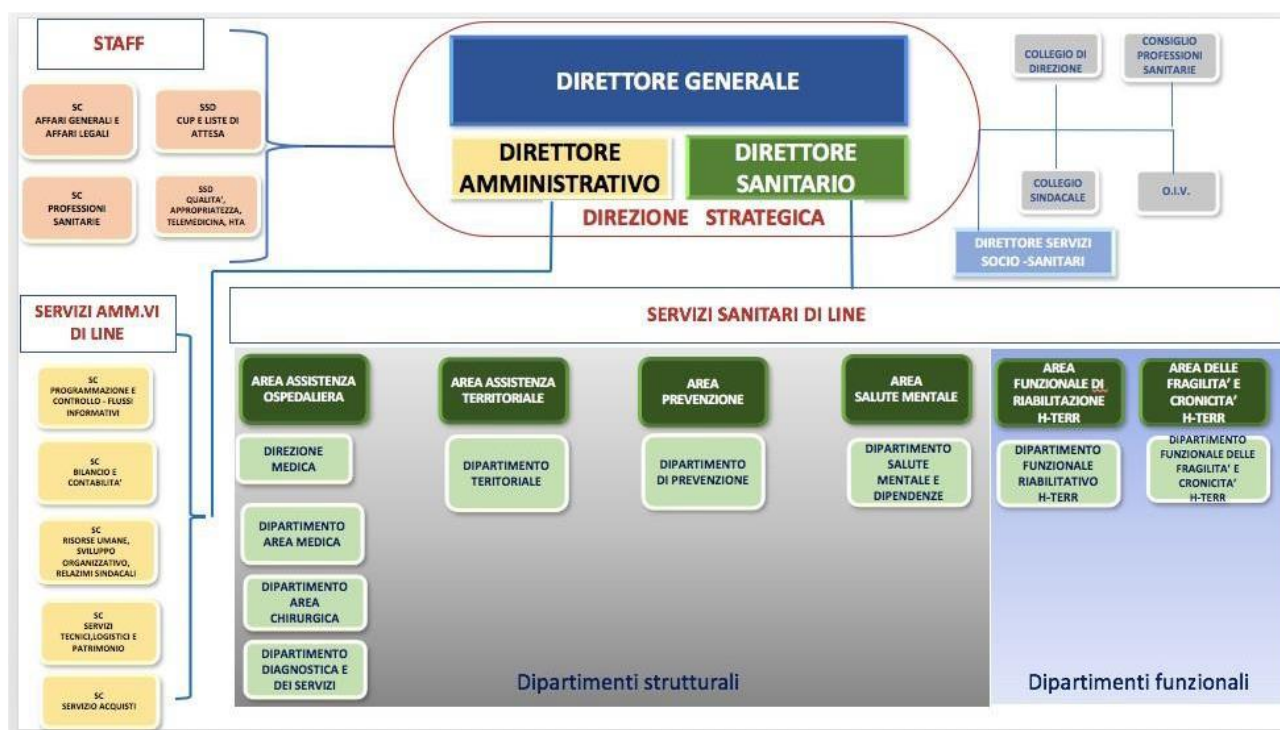

L'Azienda garantisce il massimo grado di benessere fisico, psichico e sociale ai cittadini che si rivolgono ai propri servizi con interventi che presentano un livello di sicurezza, tempestività, efficacia e appropriatezza adeguati ai bisogni di salute, nel rispetto della dignità ed autonomia delle persone, secondo un modello organizzativo che trasla da un modello di cura ad un modello di presa in carico del paziente, dallo step iniziale, in cui si manifesta il bisogno, di salute fino al completamento del suo percorso di salute.

L'azienda incentra la propria attività sui seguenti principi:

- La centralità della Persona nel percorso di assistenza e il suo coinvolgimento nella tutela e nella promozione della salute.
- L'universalità dell'assistenza e l'equità di accesso alle cure in una logica di appropriatezza.
- La sicurezza, continuità ed umanizzazione delle cure.
- La garanzia dei LEA.
- Un'omogenea offerta di servizi in tutto il territorio del Sulcis-Iglesiente.
- Il miglioramento continuo dello stato di salute dei cittadini nel proprio contesto socio ambientale anche attraverso sinergie con le altre Aziende Sanitarie della Sardegna per acquisire prestazioni sanitarie non presenti nel proprio territorio.

- La riduzione della duplicazione delle strutture organizzative esistenti anche attraverso aggregazioni in dipartimenti.
- La sostenibilità economica del Servizio Sanitario Regionale attraverso la riorganizzazione e l'impiego efficiente delle risorse finanziarie assegnate.
- Un impiego efficiente delle risorse umane e la valorizzazione dei professionisti attraverso la formazione e l'aggiornamento.
- La promozione dell'innovazione clinica, gestionale e organizzativa e la ricerca.
- Il perseguimento del benessere organizzativo.
- L'attivazione di campagne di prevenzione con il coinvolgimento delle comunità locali per la prevenzione e la promozione della salute.
- La partecipazione delle associazioni dei pazienti nella condivisione di scelte strategiche aziendali.
- L'Etica del sistema.

Inoltre, promuove, secondo quanto previsto dal DM 77/2022 :

- L'integrazione fra l'assistenza ospedaliera, l'assistenza primaria e quella territoriale.
- Lo sviluppo della sanità territoriale e di iniziativa.
- Lo sviluppo di una medicina moderna in una visione multidisciplinare e integrata dei problemi relativi alla salute e alla malattia.
- L'integrazione fra servizi sanitari e sociali attraverso l'attivazione di percorsi socio e diagnostico-terapeutico-riabilitativi per patologia che, grazie ad una presa in carico multidisciplinare, favoriscano l'unitarietà degli interventi e la continuità della presa in carico.
- La presa in carico delle persone assistite anche attraverso le Case della Salute/ Comunità e gli Ospedali di Comunità.
- La sperimentazione di modelli di dimissione precoce con correlata implementazione delle cure domiciliari, anche specialistiche.
- L'implementazione della telemedicina.
- L'organizzazione e l'implementazione di un modello di assistenza territoriale basato sulla telemedicina.
- La valorizzazione del ruolo dei Medici di Medicina Generale (M.M.G.) e dei Pediatri di Libera Scelta (P.L.S.) nella riorganizzazione territoriale.

## **1.2 Situazione ambientale**

L'ambito territoriale della ASL Sulcis Iglesiente è definito dal comma 3 art. 9 della L.R. 24/2020, e corrisponde ad una porzione dell'attuale Provincia del Sud Sardegna (LR. 2/2016) comprende 23 Comuni, con una estensione di circa 1.499,67 Km<sup>2</sup>. (pari al 6,21% dell'intera superficie della Sardegna); la popolazione, secondo la rilevazione Istat del gennaio 2022, è di circa 120.000 abitanti (7,5 % della popolazione sarda).

Il territorio comprende tre aree geografiche: Sulcis, Iglesiente e le Isole di Sant'Antioco e di San Pietro, che costituiscono l'Arcipelago del Sulcis.

Il 43,62% della popolazione vive nei Comuni di Carbonia (26.565 abitanti) e Iglesias (25.382 abitanti).

Oltre questi solo il Comune di S. Antioco (10.756) supera i 10.000 abitanti.

Il tasso di incremento demografico è negativo nei Distretti di Carbonia e Iglesias: positivo pari a 0,22% per gli uomini e negativo pari a -0,52%.

Nel totale la popolazione della ASL Sulcis Iglesiente è diminuita da 119.275 (ISTAT 2021) a 119.086 unità (ISTAT 2022) – 0,16%.

Il saldo naturale è negativo per 189 unità.

**Tabella 1 – Confronto popolazione ASL Sulcis Iglesiente annualità 2021-2022**

Distretto	Territorio	2021			2022		
		maschi	femmine	totale	maschi	femmine	totale
Carbonia	Carbonia	12.711	13.961	26.672	12.720	13.845	26.565
	Giba	925	984	1.909	930	989	1.919
	Masainas	601	638	1.239	595	632	1.227
	Narcao	1.558	1.544	3.102	1.570	1.535	3.105
	Nuxis	712	731	1.443	713	742	1.455
	Perdaxius	667	651	1.318	675	651	1.326
	Piscinas	395	428	823	395	421	816
	Portoscuso	2.397	2.498	4.895	2.405	2.464	4.869
	San Giovanni Suergiu	2.850	2.857	5.707	2.849	2.840	5.689
	Santadi	1.556	1.643	3.199	1.572	1.622	3.194
	Sant'Anna Arresi	1.344	1.300	2.644	1.356	1.307	2.663
	Tratalias	505	488	993	525	495	1.020
	Villaperuccio	500	515	1.015	495	515	1.010
	<b>Totale</b>	<b>26.721</b>	<b>28.238</b>	<b>54.959</b>	<b>26.800</b>	<b>28.058</b>	<b>54.858</b>
Iglesias	Buggerru	519	521	1.040	537	516	1.053
	Domusnovas	2.908	2.987	5.895	2.914	3.008	5.922
	Fluminimaggiore	1.329	1.356	2.685	1.325	1.356	2.681
	Gonnesa	2.359	2.392	4.751	2.335	2.362	4.697
	Iglesias	12.221	13.272	25.493	12.203	13.179	25.382
	Musei	776	719	1.495	785	727	1.512
	Villamassargia	1.704	1.723	3.427	1.716	1.724	3.440
	<b>Totale</b>	<b>21.816</b>	<b>22.970</b>	<b>44.786</b>	<b>21.815</b>	<b>22.872</b>	<b>44.687</b>
Isole	Calasetta	1.403	1.400	2.803	1.406	1.396	2.802
	Carloforte	2.938	3.022	5.960	2.977	3.006	5.983
	Sant'Antioco	5.303	5.464	10.767	5.309	5.447	10.756
	<b>Totale</b>	<b>9.644</b>	<b>9.886</b>	<b>19.530</b>	<b>9.692</b>	<b>9.849</b>	<b>19.541</b>

[Dati estratti il 07 Jun 2024 11:21 UTC \(GMT\) da I.Stat](#)

### 1.3 Andamento della gestione – Analisi degli scostamenti

Il Bilancio di esercizio 2022 è stato redatto secondo le disposizioni del D. Lgs 118/2011 e delle indicazioni dettate dall'Assessorato dell'Igiene e Sanità e dell'Assistenza Sociale.

L'esercizio 2022 si chiude con un risultato positivo rilevando un utile di euro 6.771.705,35 rispettando il vincolo di bilancio assegnato alle Aziende Sanitarie della Regione Autonoma della Sardegna.

Il seguente documento è basato su un confronto tra i dati relativi al Bilancio Consuntivo 2022 e il Bilancio di Previsione 2022, poiché l'esercizio in esame riguarda il primo anno di attività come previsto dalla L.R. 24/2020. Di seguito si riporta la sintesi del modello CE.

#### Confronto CE preventivo/consuntivo e relazione degli scostamenti

SCHEMA DI BILANCIO	Previsionale 2022	Consuntivo 2022	Δ Consuntivo 2022 - BEP 2022	Δ% Consuntivo 2022 - BEP 2022
<b>1) Contributi in c/esercizio</b>	<b>253.137.915,35</b>	<b>264.931.787,43</b>	<b>11.793.872,08</b>	<b>5%</b>
a) Contributi in c/esercizio - da Regione o Provincia Autonoma per quota F.S. regionale	238.780.575,36	245.522.116,44	6.741.541,08	3%
b) Contributi in c/esercizio - extra fondo	14.357.339,99	19.367.803,59	5.010.463,60	35%
1) Contributi da Regione o Prov. Aut. (extra fondo) - vincolati	3.471.853,81	7.719.647,27	4.247.793,46	122%
2) Contributi da Regione o Prov. Aut. (extra fondo) - Risorse aggiuntive da bilancio a titolo di copertura LEA	6.307.712,58	-	- 6.307.712,58	-100%
3) Contributi da Regione o Prov. Aut. (extra fondo) - Risorse aggiuntive da bilancio a titolo di copertura extra LEA	1.564.134,87	4.593.225,97	3.029.091,10	194%
4) Contributi da Regione o Prov. Aut. (extra fondo) - altro	2.805.969,91	3.641.470,87	835.500,96	30%
5) Contributi da aziende sanitarie pubbliche (extra fondo)	-	-	-	
6) Contributi da altri soggetti pubblici	207.668,81	3.413.459,48	3.205.790,67	1544%
c) Contributi in c/esercizio - per ricerca	-	-	-	
1) da Ministero della Salute per ricerca corrente	-	-	-	
2) da Ministero della Salute per ricerca finalizzata	-	-	-	
3) da Regione e altri soggetti pubblici	-	-	-	

SCHEMA DI BILANCIO	Previsionale 2022	Consuntivo 2022	Δ Consuntivo 2022 - BEP 2022	Δ% Consuntivo 2022 - BEP 2022
4) da privati	-	-	-	
d) Contributi in c/esercizio - da privati	-	41.867,40	41.867,40	0%
2) Rettifica contributi c/esercizio per destinazione ad investimenti	- 603.633,26	- 1.337.412,64	- 733.779,38	122%
3) Utilizzo fondi per quote inutilizzate contributi vincolati di esercizi precedenti	635.671,00	2.591.650,93	1.955.979,93	308%
4) Ricavi per prestazioni sanitarie e sociosanitarie a rilevanza sanitaria	19.439.843,50	5.723.100,37	- 13.716.743,13	-71%
a) Ricavi per prestazioni sanitarie e sociosanitarie - ad aziende sanitarie pubbliche	18.844.226,99	5.187.067,68	- 13.657.159,31	-72%
b) Ricavi per prestazioni sanitarie e sociosanitarie - intramoenia	242.590,86	378.601,94	136.011,08	56%
c) Ricavi per prestazioni sanitarie e sociosanitarie - altro	353.025,65	157.430,75	- 195.594,90	-55%
5) Concorsi, recuperi e rimborsi	2.514.795,76	8.623.332,72	6.108.536,96	243%
6) Compartecipazione alla spesa per prestazioni sanitarie (Ticket)	792.000,00	537.523,31	- 254.476,69	-32%
7) Quota contributi in c/capitale imputata nell'esercizio	8.551.302,99	4.275.294,38	- 4.276.008,61	-50%
8) Incrementi delle immobilizzazioni per lavori interni	-	-	-	
9) Altri ricavi e proventi	-	474.667,91	474.667,91	
<b>Totale A</b>	<b>284.467.895,35</b>	<b>285.819.944,41</b>	1.352.049,06	0,48%
<b>COSTI DELLA PRODUZIONE</b>			-	
1) Acquisti di beni	31.102.011,26	27.986.816,35	- 3.115.194,91	-10%
a) Acquisti di beni sanitari	30.550.325,63	27.675.777,28	- 2.874.548,35	-9%
b) Acquisti di beni non sanitari	551.685,63	311.039,07	- 240.646,56	-44%

SCHEMA DI BILANCIO	Previsionale 2022	Consuntivo 2022	Δ Consuntivo 2022 - BEP 2022	Δ% Consuntivo 2022 - BEP 2022
<b>2) Acquisti di servizi sanitari</b>	134.928.284,32	119.756.370,14	- <b>15.171.914,18</b>	-11%
a) Acquisti di servizi sanitari - Medicina di base	15.696.976,39	15.165.631,01	- <b>531.345,38</b>	-3%
b) Acquisti di servizi sanitari - Farmaceutica	19.891.686,38	20.646.765,24	<b>755.078,86</b>	4%
c) Acquisti di servizi sanitari per assistenza specialistica ambulatoriale	16.361.544,56	15.889.684,14	- <b>471.860,42</b>	-3%
d) Acquisti di servizi sanitari per assistenza riabilitativa	7.352.028,28	4.431.552,29	- <b>2.920.475,99</b>	-40%
e) Acquisti di servizi sanitari per assistenza integrativa	3.068.155,34	2.778.950,94	- <b>289.204,40</b>	-9%
f) Acquisti di servizi sanitari per assistenza protesica	684.418,73	454.752,53	- <b>229.666,20</b>	-34%
g) Acquisti di servizi sanitari per assistenza ospedaliera	30.657.947,07	29.229.660,16	- <b>1.428.286,91</b>	-5%
h) Acquisti prestazioni di psichiatria residenziale e semiresidenziale	2.124.602,64	1.878.431,10	- <b>246.171,54</b>	-12%
i) Acquisti prestazioni di distribuzione farmaci File F	13.304.763,03	12.838.047,24	- <b>466.715,79</b>	-4%
j) Acquisti prestazioni termali in convenzione	38.978,35	78.997,59	<b>40.019,24</b>	103%
k) Acquisti prestazioni di trasporto sanitario	2.393.126,34	2.731.839,72	<b>338.713,38</b>	14%
l) Acquisti prestazioni socio-sanitarie a rilevanza sanitaria	14.420.936,07	8.448.733,18	- <b>5.972.202,89</b>	-41%
m) Compartecipazione al personale per att. Libero-prof. (intramoenia)	479.357,05	261.404,56	- <b>217.952,49</b>	-45%
n) Rimborsi Assegni e contributi sanitari	1.150.696,47	523.257,05	- <b>627.439,42</b>	-55%
o) Consulenze, collaborazioni, interinale, altre prestazioni di lavoro sanitarie e sociosanitarie	5.005.361,83	3.836.945,31	- <b>1.168.416,52</b>	-23%
p) Altri servizi sanitari e sociosanitari a rilevanza sanitaria	2.297.705,78	561.718,08	- <b>1.735.987,70</b>	-76%
q) Costi per differenziale Tariffe TUC	-	-	-	



SCHEMA DI BILANCIO	Previsionale 2022	Consuntivo 2022	Δ Consuntivo 2022 - BEP 2022	Δ% Consuntivo 2022 - BEP 2022
<b>3) Acquisti di servizi non sanitari</b>	23.110.126,83	22.721.255,26	- <b>388.871,57</b>	-2%
a) Servizi non sanitari	21.072.723,76	21.181.314,23	<b>108.590,47</b>	1%
b) Consulenze, collaborazioni, interinale, altre prestazioni di lavoro non sanitarie	1.818.504,81	1.483.664,79	- <b>334.840,02</b>	-18%
c) Formazione	218.898,26	56.276,24	- <b>162.622,02</b>	-74%
<b>4) Manutenzione e riparazione</b>	4.612.664,14	4.658.121,45	<b>45.457,31</b>	1%
<b>5) Godimento di beni di terzi</b>	831.400,38	1.017.293,92	<b>185.893,54</b>	22%
<b>6) Costi del personale</b>	69.224.518,66	73.370.484,85	<b>4.145.966,19</b>	6%
a) Personale dirigente medico	28.836.423,01	29.900.295,29	<b>1.063.872,28</b>	4%
b) Personale dirigente ruolo sanitario non medico	1.327.268,78	1.463.163,44	<b>135.894,66</b>	10%
c) Personale comparto ruolo sanitario	28.282.585,41	29.888.139,43	<b>1.605.554,02</b>	6%
d) Personale dirigente altri ruoli	373.170,45	276.359,39	- <b>96.811,06</b>	-26%
e) Personale comparto altri ruoli	10.405.071,01	11.842.527,30	<b>1.437.456,29</b>	14%
<b>7) Oneri diversi di gestione</b>	1.392.408,86	912.380,78	- <b>480.028,08</b>	-34%
<b>8) Ammortamenti</b>	6.381.989,95	4.514.927,17	- <b>1.867.062,78</b>	-29%
a) Ammortamenti immobilizzazioni immateriali	396.007,34	23.673,09	- <b>372.334,25</b>	-94%
b) Ammortamenti dei Fabbricati	3.119.671,51	2.843.994,05	- <b>275.677,46</b>	-9%
c) Ammortamenti delle altre immobilizzazioni materiali	2.866.311,10	1.647.260,03	- <b>1.219.051,07</b>	-43%
<b>9) Svalutazione delle immobilizzazioni e dei crediti</b>	-	-	-	

SCHEMA DI BILANCIO	Previsionale 2022	Consuntivo 2022	Δ Consuntivo 2022 - BEP 2022	Δ% Consuntivo 2022 - BEP 2022
<b>10) Variazione delle rimanenze</b>	- 200.601,86	1.472.988,57	<b>1.673.590,43</b>	<b>-834%</b>
a) Variazione delle rimanenze sanitarie	- 199.555,39	1.491.129,40	<b>1.690.684,79</b>	<b>-847%</b>
b) Variazione delle rimanenze non sanitarie	- 1.046,47	- 18.140,83	- <b>17.094,36</b>	<b>1634%</b>
<b>11) Accantonamenti</b>	7.162.131,46	17.330.729,27	<b>10.168.597,81</b>	<b>142%</b>
a) Accantonamenti per rischi	2.088.094,55	4.127.043,71	<b>2.038.949,16</b>	<b>98%</b>
b) Accantonamenti per premio operosità	344.858,56	95.000,00	- <b>249.858,56</b>	<b>-72%</b>
c) Accantonamenti per quote inutilizzate di contributi vincolati	1.195.914,47	10.655.422,24	<b>9.459.507,77</b>	<b>791%</b>
d) Altri accantonamenti	3.533.263,88	2.453.263,32	- <b>1.080.000,56</b>	<b>-31%</b>
<b>Totale B</b>	<b>278.544.933,99</b>	<b>273.741.367,76</b>	- <b>4.803.566,23</b>	<b>-2%</b>
<b>DIFF. TRA VALORE E COSTI DELLA PRODUZIONE (A-B)</b>	<b>5.922.961,35</b>	<b>12.078.576,65</b>	<b>6.155.615,30</b>	<b>104%</b>
<b>C) PROVENTI E ONERI FINANZIARI</b>			-	
1) Interessi attivi ed altri proventi finanziari	-	-	-	
2) Interessi passivi ed altri oneri finanziari	-	140,14	<b>140,14</b>	<b>0%</b>
<b>Totale C</b>	<b>-</b>	<b>- 140,14</b>	- <b>140,14</b>	<b>0%</b>
<b>D) RETTIFICHE DI VALORE DI ATTIVITA' FINANZIARIE</b>			-	
1) Rivalutazioni	-	-	-	
2) Svalutazioni	-	-	-	
<b>Totale D</b>	<b>-</b>	<b>-</b>	<b>-</b>	

SCHEMA DI BILANCIO	Previsionale 2022	Consuntivo 2022	Δ Consuntivo 2022 - BEP 2022	Δ% Consuntivo 2022 - BEP 2022
<b>E) PROVENTI E ONERI STRAORDINARI</b>			-	
<b>1) Proventi straordinari</b>	-	-	-	
a) Plusvalenze	-	-	-	
b) Altri proventi straordinari	-	-	-	
<b>2) Oneri straordinari</b>	275.000,00	-	- 275.000,00	-100%
a) Minusvalenze	-	-	-	
b) Altri oneri straordinari	275.000,00	-	- 275.000,00	-100%
<b>Totale E</b>	- <b>275.000,00</b>	-	275.000,00	-100%
<b>RISULTATO PRIMA DELLE IMPOSTE (A-B+C+D+E)</b>	<b>5.647.961,35</b>	<b>12.078.436,51</b>	6.430.475,16	114%
<b>1) IRAP</b>	5.589.480,23	5.240.423,77	- 349.056,46	-6%
a) IRAP relativa a personale dipendente	4.735.961,85	4.828.339,14	92.377,29	2%
b) IRAP relativa a collaboratori e personale assimilato a lavoro dipendente	725.546,83	390.753,19	- 334.793,64	-46%
c) IRAP relativa ad attività di libera professione (intramoenia)	127.953,42	21.331,44	- 106.621,98	-83%
d) Irap relativa ad attività commerciali	18,13	-	- 18,13	-100%
<b>2) Ires</b>	58.481,13	66.307,39	7.826,26	13%
<b>3) Accantonamento a fondo imposte (Accantonamenti, condoni)</b>	-	-	-	
<b>Totale Y</b>	5.647.961,36	5.306.731,16	- 341.230,20	-6%
<b>UTILE (PERDITA) DELL'ESERCIZIO</b>	- 0,00	6.771.705,35	6.771.705,35	

### 1.3.1 Valore della produzione

Nel totale del valore della produzione si registra un incremento del 0,48% tra consuntivo e previsionale pari ad euro 1.352.049,06.

Nello specifico si rileva quanto segue:

I contributi da Regione per quota F.S. regionale registrano un incremento del 3% pari ad euro 6.741.541,08.

I contributi in conto esercizio extra fondo rilevano un incremento del 35% pari ad euro 5.010.463,60.

Per la voce “Rettifica contributi in conto esercizio per destinazione ad investimenti” si rileva un incremento del 122% pari ad euro 733.779,38. Tale scostamento è da imputare ai costi ARES per acquisto di beni pluriuso non valutati nel Bilancio di Previsione.

I ricavi per prestazioni sanitarie e sociosanitarie a rilevanza sanitaria rilevano nel totale un decremento pari al 71% di euro 13.716.743,13 rispetto al dato del Bilancio di Previsione.

I ricavi per concorsi, recuperi e rimborsi rilevano un incremento tra consuntivo ed il previsionale per € 6.108.520,96. Le fluttuazioni di questa voce sono principalmente influenzate dai rimborsi ricevuti dalle aziende farmaceutiche come forma di pagamento indiretto (PAYBACK).

Per quanto riguarda le voci “Compartecipazione alla spesa per prestazioni sanitarie (Ticket)” e “Quota contributi in conto capitale imputata nell'esercizio” si rileva una flessione pari rispettivamente a euro 254.476,69 ed euro 4.276.008,61.

Le entrate proprie a consuntivo sono pari a € 134.052,34 , come specificato nella seguente tabella:

#### Entrate proprie 2022

Descrizione	Importo
SIAN	16.038,00
SIAOA	30.460,83
SIAPZ	20,5
SANZIONI AMM.VE	19.302,00
SPRESAL	57.174,45
SPRESAL sanzioni amm.ve	11.056,56
<b>Totale</b>	<b>134.052,34</b>

### 1.3.2 Costi della produzione

Nel totale dei costi della produzione si registra un decremento tra consuntivo e previsionale pari al 2% per un valore di euro 4.803.566,23.

#### 1.3.2.1 Acquisto di beni

Per quanto riguarda l'acquisto di beni si registra una flessione del 10% pari ad euro 3.115.194,91. Le cause sono da ricercare nell'errata stima dei costi nel Bilancio di Previsione per la mancanza di dati storici e per il particolare periodo storico influenzato dall'emergenza della pandemia COVID-19.

Nello specifico la voce che ha inciso nel decremento è “Acquisti di medicinali con AIC, ad eccezione di vaccini ed emoderivati di produzione regionale” nella quale si è rilevata una variazione di euro 2.949.467,00.

#### 1.3.2.2 Acquisto di servizi sanitari

Per l'acquisto di servizi sanitari si registra un decremento tra consuntivo e previsionale pari al 11% per un importo di euro 15.171.914,18. Su tale valore incidono soprattutto le voci in decremento relative ad acquisti di servizi per assistenza riabilitativa e acquisti di prestazioni socio-sanitarie a rilevanza sanitaria.

#### 1.3.2.3 Acquisto di servizi non sanitari

Per l'acquisto di servizi non sanitari si rileva una corretta stima nei valori del Bilancio di Previsione che trovano conferma negli importi del consuntivo 2022 con una flessione del 2% pari ad euro 388.871,57.

#### 1.3.2.4 Manutenzione e riparazione

Come per la voce precedente le manutenzioni e le riparazioni rilevano valori simili tra consuntivo e previsionale con un incremento del 1% pari ad euro 45.457,31.

#### 1.3.2.5 Costo del personale

Il costo del personale registra un incremento tra consuntivo e previsionale del 6% con un valore di euro 4.145.966,19. Si evidenzia che l'Azienda ha incrementato il personale nel rispetto dei limiti della spesa prevista per il costo del personale comunicato con nota RAS prot. n. 19417 del 30/08/2022 avente come oggetto “Approvazione regionale dei Piani Triennali del Fabbisogno di Personale per il triennio 2022-2024. Aziende subentrante alla cessata ATS Sardegna. Assegnazione budget.”

Nella seguente tabella viene riportato il dettaglio del numero dei dipendenti ASL Sulcis Iglesiente per l'anno 2022.

#### Dipendenti 2022 suddiviso per ruolo

Ruoli personale	Organico inizio esercizio	Organico fine esercizio	Differenza +/-
Ruolo sanitario	952	939	-13
Ruolo professionale			
Ruolo tecnico	208	176	-32
Ruolo amministrativo	64	64	
<b>Totale</b>	<b>1224</b>	<b>1179</b>	<b>-45</b>

Fonte dati: SC Risorse Umane, Sviluppo Organizzativo e Relazioni Sindacali – Conto Annuale 2022

#### Personale a tempo determinato

Ruoli personale	Dirigenza	Comparto
Ruolo sanitario	7	19
Ruolo professionale	0	0
Ruolo tecnico	0	17
Ruolo amministrativo	0	24
<b>Totale</b>	<b>7</b>	<b>60</b>

Fonte dati: SC Risorse Umane, Sviluppo Organizzativo e Relazioni Sindacali – Conto Annuale 2022

Le assunzioni dell'anno 2022 sono state effettuate nelle seguenti modalità:

- n. 71 Concorso
- n. 6 Mobilità
- n. 31 Altre cause

**Assunzioni anno 2022**

<b>Ruolo</b>	<b>Procedura</b>	<b>n° assunzioni</b>
sanitario - dirigenza	concorso	37
sanitario - dirigenza	altre cause	11
sanitario - comparto	concorso	31
sanitario - comparto	altre cause	11
tecnico - comparto	concorso	0
tecnico - comparto	altre cause	3
amministrativo - comparto	concorso	3
amministrativo - comparto	altre cause	6
sanitario - dirigenza	mobilità	1
sanitario - comparto	mobilità	5
<b>TOTALE</b>		<b>108</b>

Fonte dati: SC Risorse Umane, Sviluppo Organizzativo e Relazioni Sindacali – Conto Annuale 2022

Le cessazioni nel 2022 sono state in totale 152 che per il 28% riguardano il Personale Medico della Dirigenza Sanitaria.

**Cessazioni nell'esercizio 2022**

<b>Ruolo</b>	<b>n° cessazioni</b>
sanitario - dirigenza	42
sanitario - comparto	75
tecnico - comparto	27
amministrativo - dirigenza	1
amministrativo - comparto	7
<b>TOTALE</b>	<b>152</b>

Fonte dati: SC Risorse Umane, Sviluppo Organizzativo e Relazioni Sindacali – Conto Annuale 2022

Nel 2022 si è fatto ricorso al lavoro in somministrazione per un valore complessivo di euro 1.783.655,00, al fine di fronteggiare la carenza di personale e consentire all'Azienda di poter garantire la funzionalità dei reparti e dei servizi.

**Personale con contratto interinale**

<b>Tipo</b>	<b>Ruoli Sanitario, Tecnico ed Amministrativo</b>
Comparto (n° dipendenti totali)	48
Costi	1.783.655 €

Fonte dati: SC Risorse Umane, Sviluppo Organizzativo e Relazioni Sindacali – Conto Annuale 2022

### 1.3.2.6 Oneri diversi di gestione

La voce oneri diversi di gestione registra un decremento pari al 34% per un valore di euro 480.028,08.

### 1.3.2.7 Ammortamenti

Per la voce relativa agli ammortamenti si rileva uno scostamento negativo tra consuntivo e previsionale del 29% per un valore di euro 1.867.062,78.

### 1.3.2.8 Variazione delle rimanenze

La voce variazione delle rimanenze registra un incremento del valore di euro 1.673.590,43 che per la maggior parte riguarda beni sanitari. In detto scostamento ha inciso soprattutto la variazione delle rimanenze sanitarie e più precisamente quelle riguardanti Prodotti farmaceutici ed emoderivati, Dispositivi medici e Materiali per la profilassi (vaccini).

### 1.3.2.9 Accantonamenti

Negli accantonamenti viene registrato un incremento pari al 142% per un valore di euro 10.168.597,81, variazione dettata dalla voce accantonamenti per quote inutilizzate di contributi equivalente ad euro 9.459.507,77.

## 1.3.3 Proventi e oneri finanziari

La voce relativa ai proventi e agli oneri finanziari, non stimata nel modello CE preventivo, rileva un incremento a consuntivo pari ad euro 140,14. Questa variazione è da imputare al conto degli Interessi moratori e rivalutazione monetaria.

## 1.3.4 Rettifiche di valore di attività finanziarie

Non si rilevano dati a consuntivo relativi a rettifiche di valore di attività finanziarie.

## 1.3.5 Proventi e oneri straordinari

Non si rilevano dati a consuntivo relativi a proventi e oneri straordinari.

## 2 Rapporti con altre Aziende Sanitarie

Di seguito si riporta la tabella sulla mobilità attiva distinta per tipologia di prestazione sanitaria erogata a favore di pazienti residenti in altre ASL della Regione e/o extra Regione.

### Dettaglio ricavi per prestazioni sanitarie in mobilità

DETTAGLIO RICAVI PER PRESTAZIONI SANITARIE IN MOBILITA'	ASL 7
<b>RICAVI DA MOBILITA' SANITARIA INFRAREGIONALE (A)</b>	<b>4.065.951</b>
A.4.A.1.1) Prestazioni di ricovero	2.617.191
A.4.A.1.2) Prestazioni di specialistica ambulatoriale	532.816
A.4.A.1.3) Prestazioni di pronto soccorso non seguite da ricovero	57.915
A.4.A.1.4) Prestazioni di psichiatria residenziale e semiresidenziale	-
A.4.A.1.5) Prestazioni di File F	363.280
A.4.A.1.6) Prestazioni servizi MMG, PLS, Contin. assistenziale	

<b>DETTAGLIO RICAVI PER PRESTAZIONI SANITARIE IN MOBILITA'</b>	<b>ASL 7</b>
	57.540
A.4.A.1.7) Prestazioni servizi farmaceutica convenzionata	437.208
A.4.A.1.8) Prestazioni termali	
A.4.A.1.9) Prestazioni trasporto ambulanze ed elisoccorso	
A.4.A.1.10) Prestazioni assistenza integrativa	
A.4.A.1.11) Prestazioni assistenza protesica	
A.4.A.1.12) Prestazioni assistenza riabilitativa extraospedaliera	
A.4.A.1.13) Ricavi per cessione di emocomponenti e cellule staminali	
A.4.A.1.14) Prestazioni assistenza domiciliare integrata (ADI)	
A.4.A.3.17) Altre prestazioni sanitarie a rilevanza sanitaria - Mobilità attiva Internazionale rilevata dalle AO, AOU, IRCCS.	
<b>RICAVI DA MOBILITA' SANITARIA EXTRAREGIONALE (B)</b>	<b>677.793</b>
A.4.A.3.1) Prestazioni di ricovero	311.271
A.4.A.3.2) Prestazioni ambulatoriali	41.650
A.4.A.3.3) Prestazioni pronto soccorso non seguite da ricovero	
A.4.A.3.4) Prestazioni di psichiatria non soggetta a compensazione (resid. e semiresid.)	
A.4.A.3.5) Prestazioni di File F	12.725
A.4.A.3.6) Prestazioni servizi MMG, PLS, Contin. assistenziale Extraregione	9.430
A.4.A.3.7) Prestazioni servizi farmaceutica convenzionata Extraregione	196.080
A.4.A.3.8) Prestazioni termali Extraregione	
A.4.A.3.9) Prestazioni trasporto ambulanze ed elisoccorso Extraregione	
A.4.A.3.10) Prestazioni assistenza integrativa da pubblico (extraregione)	
A.4.A.3.11) Prestazioni assistenza protesica da pubblico (extraregione)	
A.4.A.3.12) Ricavi per cessione di emocomponenti e cellule staminali Extraregione	
A.4.A.3.13) Ricavi GSA per differenziale saldo mobilità interregionale	
A.4.A.3.14) Altre prestazioni sanitarie e sociosanitarie a rilevanza sanitaria erogate a soggetti pubblici extraregione	
A.4.A.3.16) Altre prestazioni sanitarie e sociosanitarie a rilevanza sanitaria - Mobilità attiva Internazionale (registrato dalle ASL)	<b>78.890</b>
A.4.B.1) Prestazioni di ricovero da privato extraregione (mobilità attiva)	10.361
A.4.B.2) Prestazioni ambulatoriali da privato extraregione (mobilità attiva)	17.386
A.4.B.3) Prestazioni di pronto soccorso non seguite da ricovero da priv. Extraregione in compensazione (mobilità attiva)	
A.4.B.4) Prestazioni di File F da priv. Extraregione in compensazione (mobilità attiva)	
A.4.B.5) Altre prestazioni sanitarie e sociosanitarie a rilevanza sanitaria erogate da privati v/residenti Extraregione in compensazione (mobilità attiva)	
<b>TOTALE RICAVI DA MOBILITA' (A+B)</b>	<b>4.743.744</b>
<b>RICAVI PER PRESTAZIONI OGGETTO DI FATTURAZIONE DIRETTA INFRAREGIONALE (C)</b>	<b>217.851</b>
<b>RICAVI PER PREST. OGGETTO DI FATTUR. DIRETTA EXTRAREGIONALE (D)</b>	-
<b>TOTALE RICAVI PER PREST. OGGETTO DI FATTURAZ. DIRETTA (C+D)</b>	<b>217.851</b>
<b>TOTALE RICAVI AZIENDE REGIONE (A+C)</b>	



DETTAGLIO RICAVERI PER PRESTAZIONI SANITARIE IN MOBILITA'	ASL 7
	<b>4.283.801</b>
<b>TOTALE RICAVERI AZIENDE EXTRA REGIONE (B+D)</b>	<b>677.793</b>
<b>TOTALE RICAVERI AZIENDE SANITARIE PUBBLICHE (A+B+C+D)</b>	<b>4.961.594</b>
<b>RICAVERI DA MOBILITA' SANITARIA EXTRAREGIONALE (B)</b>	<b>677.793</b>

Nella seguente tabella si riportano i dati relativi alla mobilità passiva erogata dai presidi della altre Aziende Sanitarie della Regione ed extra Regione a favore dei pazienti residenti nella ASL Sulcis Iglesiente.

#### Dettaglio acquisti di servizi sanitari in mobilità

DETTAGLIO ACQUISTI DI SERVIZI SANITARI IN MOBILITA'	ASL 7
<b>COSTI DA MOBILITA' SANITARIA INFRAREGIONALE (A)</b>	<b>47.615.116</b>
B.2.A.1.2) Acquisti servizi sanitari per medicina di base da pubblico (Aziende sanitarie pubbliche della Regione) - Mobilità intraregionale	52.200
B.2.A.2.2) Acquisti servizi sanitari per farmaceutica da pubblico (Aziende sanitarie pubbliche della Regione) - Mobilità intraregionale	543.395
B.2.A.3.1) Acquisti servizi sanitari per assistenza specialistica ambulatoriale da pubblico (Aziende sanitarie pubbliche della Regione)	8.270.470
B.2.A.3.2) Acquisti servizi sanitari per assistenza specialistica ambulatoriale - prestazioni di pronto soccorso non seguite da ricovero - da pubblico (Aziende sanitarie pubbliche della Regione)	306.319
B.2.A.4.1) Acquisti servizi sanitari per assistenza riabilitativa - da pubblico (Aziende sanitarie pubbliche della Regione)	-
B.2.A.5.1) Acquisti servizi sanitari per assistenza integrativa - da pubblico (Aziende sanitarie pubbliche della Regione)	-
B.2.A.6.1) Acquisti servizi sanitari per assistenza protesica - da pubblico (Aziende sanitarie pubbliche della Regione)	-
B.2.A.7.1) Acquisti servizi sanitari per assistenza ospedaliera da pubblico (Aziende sanitarie pubbliche della Regione)	24.680.506
B.2.A.8.1) Acquisto prestazioni di psichiatria residenziale e semiresidenziale da pubblico (Aziende sanitarie pubbliche della Regione)	-
B.2.A.9.1) Acquisto prestazioni di distribuzione farmaci File F da pubblico (Aziende sanitarie pubbliche della Regione)	11.026.817
B.2.A.10.1) Acquisto prestazioni termali in convenzione da pubblico (Aziende sanitarie pubbliche della Regione) - Mobilità intraregionale	59.031
B.2.A.11.1) Acquisto prestazioni di trasporto sanitario da pubblico (Aziende sanitarie pubbliche della Regione) - Mobilità intraregionale	2.676.379
B.2.A.12.1.A) Acquisto Assistenza domiciliare integrata (ADI)	-
B.2.A.12.1.B) Acquisto altre prestazioni socio-sanitarie a rilevanza sanitaria	-
B.2.A.16.6) Costi per servizi sanitari - mobilità internazionale passiva rilevata dalle ASL	-
<b>COSTI DA MOBILITA' SANITARIA EXTRAREGIONALE (B)</b>	<b>5.705.153</b>
B.1.A.2.2) Sangue ed emocomponenti da pubblico (Aziende sanitarie pubbliche extra Regione) - Mobilità extraregionale	-
B.2.A.1.3) Acquisti servizi sanitari per medicina di base da pubblico (Aziende sanitarie pubbliche Extraregione) - Mobilità extraregionale	63.804
B.2.A.2.3) Acquisti servizi sanitari per farmaceutica da pubblico (Extraregione)	-

<b>DETTAGLIO ACQUISTI DI SERVIZI SANITARI IN MOBILITA'</b>	<b>ASL 7</b>
B.2.A.3.3) Acquisti servizi sanitari per assistenza specialistica ambulatoriale da pubblico (Extraregione)	729.436
B.2.A.3.6) Acquisto prestazioni di pronto soccorso non seguite da ricovero - da pubblico (Extraregione)	-
B.2.A.5.3) Acquisti servizi sanitari per assistenza integrativa da pubblico (Extraregione)	-
B.2.A.6.3) Acquisti servizi sanitari per assistenza protesica da pubblico (Extraregione)	-
B.2.A.7.3) Acquisti servizi sanitari per assistenza ospedaliera da pubblico (Extraregione)	4.338.345
B.2.A.9.3) Acquisto prestazioni di distribuzione farmaci File F da pubblico (Extraregione)	451.655
B.2.A.10.3) Acquisto prestazioni termali in convenzione da pubblico (Extraregione)	19.966
B.2.A.11.3) Acquisto prestazioni di trasporto sanitario da pubblico (Extraregione)	55.461
B.2.A.16.5) Costi per servizi sanitari - Mobilità internazionale passiva	46.486
<b>TOTALE COSTI DA MOBILITA' (A+B)</b>	<b>53.320.269</b>
<b>COSTI PER PRESTAZIONI OGGETTO DI FATTURAZIONE DIRETTA INFRAREGIONALE (C)</b>	<b>457.162</b>
<b>COSTI PER PRESTAZ. OGGETTO DI FATTUR. DIRETTA EXTRAREGIONALE (D)</b>	<b>11.632</b>
<b>TOTALE COSTI PER PREST. OGGETTO DI FATTURAZ. DIRETTA (C+D)</b>	<b>468.794</b>
<b>TOTALE COSTI AZIENDE REGIONE (A+C)</b>	<b>48.072.278</b>
<b>TOTALE COSTI AZIENDE EXTRA REGIONE (B+D)</b>	<b>5.716.785</b>
<b>TOTALE COSTI AZIENDE SANITARIE PUBBLICHE (A+B+C+D)</b>	<b>53.789.063</b>

La tabella seguente espone il calcolo del tasso di fuga relativo alle prestazioni di ricovero dei residenti ASL Sulcis Iglesiente nelle discipline che non sono tra quelle offerte dalla stessa.

#### Tasso di fuga 2022

Codice	Disciplina	Produzione residenti su		Mobilità infraregione		Tasso Fuga
		Casi	Importi	Casi	Importi	
2	Day hospital			30	150.693,02	100,00%
7	Cardiochirurgia			42	644.594,96	100,00%
8	Cardiologia	517	2.480.884,28	202	1.153.339,16	28,09%
9	Chirurgia generale	1059	2.723.561,99	1169	3.390.035,42	52,47%
10	Chirurgia maxillo-facciale			92	192.459,19	100,00%
11	Chirurgia pediatrica			44	52.630,81	100,00%
12	Chirurgia plastica			29	87.466,74	100,00%
13	Chirurgia toracica			59	211.895,68	100,00%
14	Chirurgia vascolare			90	533.136,36	100,00%
18	Ematologia	137	653.629,49	252	1.576.146,36	64,78%
19	Malattie endocrine, del ricambio e della nutrizione			11	9.577,73	100,00%
21	Geriatria			19	47.180,54	100,00%
24	Malattie infettive e tropicali			91	167.849,41	100,00%
26	Medicina generale	1127	3.801.512,48	697	1.343.712,94	38,21%
28	Unità spinale			8	255.257,06	100,00%
29	Nefrologia	5	4.196,14	2	8.023,29	28,57%
30	Neurochirurgia			100	733.696,20	100,00%
31	Nido	181	102.610,36	175	104.893,08	49,16%
32	Neurologia	250	656.159,60	413	830.736,24	62,29%

Codice	Disciplina	Produzione su residenti		Mobilità infraregione		Tasso Fuga
		Casi	Importi	Casi	Importi	
33	Neuropsichiatria infantile			83	74.813,73	100,00%
34	Oculistica	383	696.188,15	382	619.866,62	49,93%
36	Ortopedia e traumatologia	785	3.245.828,22	841	3.509.668,56	51,72%
37	Ostetricia e ginecologia	453	703.770,72	892	1.692.539,55	66,32%
38	Otorinolaringoiatria	90	110.258,28	220	795.757,04	70,97%
39	Pediatria	355	388.118,59	87	96.583,49	19,68%
40	Psichiatria	217	533.593,72	15	31.047,85	6,47%
43	Urologia	448	1.456.038,85	436	953.662,98	49,32%
47	Grandi ustionati			1	6.520,13	100,00%
48	Nefrologia (abilitazione trapianto rene)			64	365.328,88	100,00%
49	Terapia intensiva	80	777.547,12	143	937.333,99	64,13%
50	Unità coronarica	60	221.464,91	47	202.782,79	43,93%
52	Dermatologia			95	170.884,51	100,00%
55	Farmacologia clinica			4	8.340,54	100,00%
56	Recupero e riabilitazione funzionale			214	857.150,31	100,00%
58	Gastroenterologia			184	478.468,48	100,00%
60	Lungodegenti			56	213.105,20	100,00%
61	Medina nucleare			11	32.867,67	100,00%
62	Neonatologia			69	172.949,07	100,00%
64	Oncologia	277	846.921,16	396	1.370.837,72	58,84%
65	Oncoematologia pediatrica			36	126.508,35	100,00%
68	Pneumologia	29	109.259,29	34	161.997,38	53,97%
71	Reumatologia			62	202.083,47	100,00%
73	Terapia intensiva neonatale			22	181.394,14	100,00%
75	Neuro-riabilitazione			9	40.135,37	100,00%
98	Day Surgery			16	30.223,98	100,00%
<b>Totale</b>		<b>6453</b>	<b>19.511.543,35</b>	<b>7944</b>	<b>24.826.175,99</b>	<b>4618,60%</b>

Fonte dati: SC Programmazione e Controllo – Flussi informativi

### 3 Analisi Patrimoniale

Di seguito si riporta lo Stato Patrimoniale 2022 (allegato A)

Codice	Descrizione	Valore
AAZ999	A) IMMOBILIZZAZIONI	70.251.176,09
AAA000	A.I) IMMOBILIZZAZIONI IMMATERIALI	90.151,63
AAA010	A.I.1) Costi di impianto e di ampliamento	0,00
AAA020	A.I.1.a) Costi di impianto e di ampliamento	0,00
AAA030	A.I.1.b) F.do Amm.to costi di impianto e di ampliamento	0,00
AAA040	A.I.2) Costi di ricerca e sviluppo	0,00
AAA050	A.I.2.a) Costi di ricerca e sviluppo	0,00
AAA060	A.I.2.b) F.do Amm.to costi di ricerca e sviluppo	0,00
AAA070	A.I.3) Diritti di brevetto e diritti di utilizzazione delle opere d'ingegno	0,00
AAA080	A.I.3.a) Diritti di brevetto e diritti di utilizzazione delle opere d'ingegno - derivanti dall'attività di ricerca	0,00
AAA090	A.I.3.b) F.do Amm.to diritti di brevetto e diritti di utilizzazione delle opere d'ingegno - derivanti dall'attività di ricerca	0,00
AAA100	A.I.3.c) Diritti di brevetto e diritti di utilizzazione delle opere d'ingegno - altri	0,00
AAA110	A.I.3.d) F.do Amm.to diritti di brevetto e diritti di utilizzazione delle opere d'ingegno - altri	0,00
AAA120	A.I.4) Immobilizzazioni immateriali in corso e acconti	0,00

Codice	Descrizione	Valore
AAA130	A.I.5) Altre immobilizzazioni immateriali	90.151,63
AAA140	A.I.5.a) Concessioni, licenze, marchi e diritti simili	434.877,27
AAA150	A.I.5.b) F.do Amm.to concessioni, licenze, marchi e diritti simili	-344.725,64
AAA160	A.I.5.c) Migliorie su beni di terzi	0,00
AAA170	A.I.5.d) F.do Amm.to migliorie su beni di terzi	0,00
AAA180	A.I.5.e) Pubblicità	0,00
AAA190	A.I.5.f) F.do Amm.to pubblicità	0,00
AAA200	A.I.5.g) Altre immobilizzazioni immateriali	0,00
AAA210	A.I.5.h) F.do Amm.to altre immobilizzazioni immateriali	0,00
AAA220	A.I.6) Fondo Svalutazione immobilizzazioni immateriali	0,00
AAA230	A.I.6.a) F.do Svalut. Costi di impianto e di ampliamento	0,00
AAA240	A.I.6.b) F.do Svalut. Costi di ricerca e sviluppo	0,00
AAA250	A.I.6.c) F.do Svalut. Diritti di brevetto e diritti di utilizzazione delle opere d'ingegno	0,00
AAA260	A.I.6.d) F.do Svalut. Altre immobilizzazioni immateriali	0,00
AAA270	A.II) IMMOBILIZZAZIONI MATERIALI	70.161.024,46
AAA280	A.II.1) Terreni	0,00
AAA290	A.II.1.a) Terreni disponibili	0,00
AAA300	A.II.1.b) Terreni indisponibili	0,00
AAA310	A.II.2) Fabbricati	44.356.097,14
AAA320	A.II.2.a) Fabbricati non strumentali (disponibili)	40.496,14
AAA330	A.II.2.a.1) Fabbricati non strumentali (disponibili)	61.486,56
AAA340	A.II.2.a.2) F.do Amm.to Fabbricati non strumentali (disponibili)	-20.990,42
AAA350	A.II.2.b) Fabbricati strumentali (indisponibili)	44.315.601,00
AAA360	A.II.2.b.1) Fabbricati strumentali (indisponibili)	94.805.288,43
AAA370	A.II.2.b.2) F.do Amm.to Fabbricati strumentali (indisponibili)	-50.489.687,43
AAA380	A.II.3) Impianti e macchinari	180.979,18
AAA390	A.II.3.a) Impianti e macchinari	3.960.455,63
AAA400	A.II.3.b) F.do Amm.to Impianti e macchinari	-3.779.476,45
AAA410	A.II.4) Attrezzature sanitarie e scientifiche	3.816.733,61
AAA420	A.II.4.a) Attrezzature sanitarie e scientifiche	39.074.349,70
AAA430	A.II.4.b) F.do Amm.to Attrezzature sanitarie e scientifiche	-35.257.616,09
AAA440	A.II.5) Mobili e arredi	89.354,40
AAA450	A.II.5.a) Mobili e arredi	2.673.775,00
AAA460	A.II.5.b) F.do Amm.to Mobili e arredi	-2.584.420,60
AAA470	A.II.6) Automezzi	0,00
AAA480	A.II.6.a) Automezzi	1.920.615,02
AAA490	A.II.6.b) F.do Amm.to Automezzi	-1.920.615,02
AAA500	A.II.7) Oggetti d'arte	0,00
AAA510	A.II.8) Altre immobilizzazioni materiali	499.630,28
AAA520	A.II.8.a) Altre immobilizzazioni materiali	2.471.436,90
AAA530	A.II.8.b) F.do Amm.to Altre immobilizzazioni materiali	-1.971.806,62
AAA540	A.II.9) Immobilizzazioni materiali in corso e acconti	21.218.229,85
AAA550	A.II.10) Fondo Svalutazione immobilizzazioni materiali	0,00
AAA560	A.II.10.a) F.do Svalut. Terreni	0,00
AAA570	A.II.10.b) F.do Svalut. Fabbricati	0,00
AAA580	A.II.10.c) F.do Svalut. Impianti e macchinari	0,00
AAA590	A.II.10.d) F.do Svalut. Attrezzature sanitarie e scientifiche	0,00
AAA600	A.II.10.e) F.do Svalut. Mobili e arredi	0,00
AAA610	A.II.10.f) F.do Svalut. Automezzi	0,00
AAA620	A.II.10.g) F.do Svalut. Oggetti d'arte	0,00
AAA630	A.II.10.h) F.do Svalut. Altre immobilizzazioni materiali	0,00

Codice	Descrizione	Valore
AAA640	A.III) IMMOBILIZZAZIONI FINANZIARIE	0,00
AAA650	A.III.1) Crediti finanziari	0,00
AAA660	A.III.1.a) Crediti finanziari v/Stato	0,00
AAA670	A.III.1.b) Crediti finanziari v/Regione	0,00
AAA680	A.III.1.c) Crediti finanziari v/partecipate	0,00
AAA690	A.III.1.d) Crediti finanziari v/altri	0,00
AAA700	A.III.2) Titoli	0,00
AAA710	A.III.2.a) Partecipazioni	0,00
AAA720	A.III.2.b) Altri titoli	0,00
AAA730	A.III.2.b.1) Titoli di Stato	0,00
AAA740	A.III.2.b.2) Altre Obbligazioni	0,00
AAA750	A.III.2.b.3) Titoli azionari quotati in Borsa	0,00
AAA760	A.III.2.b.4) Titoli diversi	0,00
ABZ999	B) ATTIVO CIRCOLANTE	74.344.652,19
ABA000	B.I) RIMANENZE	7.035.711,41
ABA010	B.I.1) Rimanenze beni sanitari	6.902.978,79
ABA020	B.I.1.a) Prodotti farmaceutici ed emoderivati	3.148.226,14
ABA030	B.I.1.b) Sangue ed emocomponenti	0,00
ABA040	B.I.1.c) Dispositivi medici	2.835.577,11
ABA050	B.I.1.d) Prodotti dietetici	40.551,81
ABA060	B.I.1.e) Materiali per la profilassi (vaccini)	797.428,38
ABA070	B.I.1.f) Prodotti chimici	2.200,66
ABA080	B.I.1.g) Materiali e prodotti per uso veterinario	255,03
ABA090	B.I.1.h) Altri beni e prodotti sanitari	78.739,66
ABA100	B.I.1.i) Acconti per acquisto di beni e prodotti sanitari	0,00
ABA110	B.I.2) Rimanenze beni non sanitari	132.732,62
ABA120	B.I.2.a) Prodotti alimentari	0,00
ABA130	B.I.2.b) Materiali di guardaroba, di pulizia, e di convivenza in genere	19.506,35
ABA140	B.I.2.c) Combustibili, carburanti e lubrificanti	0,00
ABA150	B.I.2.d) Supporti informatici e cancelleria	112.518,64
ABA160	B.I.2.e) Materiale per la manutenzione	255,43
ABA170	B.I.2.f) Altri beni e prodotti non sanitari	452,20
ABA180	B.I.2.g) Acconti per acquisto di beni e prodotti non sanitari	0,00
ABA190	B.II) CREDITI	53.761.420,99
ABA200	B.II.1) Crediti v/Stato	7.248.233,00
ABA201	B.II.1.a) Crediti v/Stato per spesa corrente - FSN indistinto	0,00
ABA220	B.II.1.b) Crediti v/Stato per spesa corrente - FSN vincolato	0,00
ABA230	B.II.1.c) Crediti v/Stato per mobilità attiva extraregionale	0,00
ABA240	B.II.1.d) Crediti v/Stato per mobilità attiva internazionale	0,00
ABA250	B.II.1.e) Crediti v/Stato per acconto quota fabbisogno sanitario regionale standard	0,00
ABA260	B.II.1.f) Crediti v/Stato per finanziamento sanitario aggiuntivo corrente	0,00
ABA270	B.II.1.g) Crediti v/Stato per spesa corrente - altro	0,00
ABA271	B.II.1.h) Crediti v/Stato per spesa corrente per STP (ex D.lgs. 286/98)	0,00
ABA280	B.II.1.i) Crediti v/Stato per finanziamenti per investimenti	7.248.233,00
ABA290	B.II.1.j) Crediti v/Stato per ricerca	0,00
ABA300	B.II.1.j.1) Crediti v/Stato per ricerca corrente - Ministero della Salute	0,00
ABA310	B.II.1.j.2) Crediti v/Stato per ricerca finalizzata - Ministero della Salute	0,00
ABA320	B.II.1.j.3) Crediti v/Stato per ricerca - altre Amministrazioni centrali	0,00
ABA330	B.II.1.j.4) Crediti v/Stato per ricerca - finanziamenti per investimenti	0,00
ABA340	B.II.1.k) Crediti v/prefetture	0,00
ABA350	B.II.2) Crediti v/Regione o Provincia Autonoma	29.100.989,75

Codice	Descrizione	Valore
ABA360	B.II.2.a) Crediti v/Regione o Provincia Autonoma per spesa corrente	20.332.505,22
ABA390	B.II.2.a.1) Crediti v/Regione o Provincia Autonoma per quota FSR	13.245.796,97
ABA400	B.II.2.a.2) Crediti v/Regione o Provincia Autonoma per mobilità attiva intraregionale	0,00
ABA410	B.II.2.a.3) Crediti v/Regione o Provincia Autonoma per mobilità attiva extraregionale	0,00
ABA420	B.II.2.a.4) Crediti v/Regione o Provincia Autonoma per acconto quota FSR	0,00
ABA430	B.II.2.a.5) Crediti v/Regione o Provincia Autonoma per finanziamento sanitario aggiuntivo corrente LEA	0,00
ABA440	B.II.2.a.6) Crediti v/Regione o Provincia Autonoma per finanziamento sanitario aggiuntivo corrente extra LEA	0,00
ABA450	B.II.2.a.7) Crediti v/Regione o Provincia Autonoma per spesa corrente - altro	7.086.708,25
ABA451	B.II.2.a.8) Crediti v/Regione o Provincia Autonoma per spesa corrente - STP (ex D.lgs. 286/98)	0,00
ABA460	B.II.2.a.9) Crediti v/Regione o Provincia Autonoma per ricerca	0,00
ABA461	B.II.2.a.10) Crediti v/Regione o Provincia Autonoma per mobilità attiva internazionale	0,00
ABA470	B.II.2.b) Crediti v/Regione o Provincia Autonoma per versamenti a patrimonio netto	8.768.484,53
ABA480	B.II.2.b.1) Crediti v/Regione o Provincia Autonoma per finanziamenti per investimenti	8.768.484,53
ABA490	B.II.2.b.2) Crediti v/Regione o Provincia Autonoma per incremento fondo dotazione	0,00
ABA500	B.II.2.b.3) Crediti v/Regione o Provincia Autonoma per ripiano perdite	0,00
ABA501	B.II.2.b.4) Crediti v/Regione o Provincia Autonoma per anticipazione ripiano disavanzo programmato dai Piani aziendali di cui all'art. 1, comma 528, L. 208/2015	0,00
ABA510	B.II.2.b.5) Crediti v/Regione per copertura debiti al 31/12/2005	0,00
ABA520	B.II.2.b.6) Crediti v/Regione o Provincia Autonoma per ricostituzione risorse da investimenti esercizi precedenti	0,00
ABA521	B.II.2.c) Crediti v/Regione o Provincia Autonoma per contributi L. 210/92	0,00
ABA522	B.II.2.d) Crediti v/Regione o Provincia Autonoma per contributi L. 210/92 – aziende sanitarie	0,00
ABA530	B.II.3) Crediti v/Comuni	0,00
ABA540	B.II.4) Crediti v/Aziende sanitarie pubbliche	3.619.871,60
ABA550	B.II.4.a) Crediti v/Aziende sanitarie pubbliche della Regione	3.619.871,60
ABA560	B.II.4.a.1) Crediti v/Aziende sanitarie pubbliche della Regione - per mobilità in compensazione	0,00
ABA570	B.II.4.a.2) Crediti v/Aziende sanitarie pubbliche della Regione - per mobilità non in compensazione	0,00
ABA580	B.II.4.a.3) Crediti v/Aziende sanitarie pubbliche della Regione - per altre prestazioni	3.619.871,60
ABA590	B.II.4.b) Acconto quota FSR da distribuire	0,00
ABA591	B.II.4.c) Crediti v/Aziende sanitarie pubbliche della Regione per anticipazione ripiano disavanzo programmato dai Piani aziendali di cui all'art. 1, comma 528, L. 208/2015	0,00
ABA600	B.II.4.d) Crediti v/Aziende sanitarie pubbliche Extraregione	0,00
ABA601	B.II.4.e) Crediti v/Aziende sanitarie pubbliche della Regione - per Contributi da Aziende sanitarie pubbliche della Regione o Prov. Aut. (extra fondo)	0,00
ABA610	B.II.5) Crediti v/società partecipate e/o enti dipendenti della Regione	0,00
ABA620	B.II.5.a) Crediti v/enti regionali	0,00
ABA630	B.II.5.b) Crediti v/sperimentazioni gestionali	0,00
ABA640	B.II.5.c) Crediti v/altre partecipate	0,00



Codice	Descrizione	Valore
ABA650	B.II.6) Crediti v/Erario	100.120,00
ABA660	B.II.7) Crediti v/altri	13.692.206,64
ABA670	B.II.7.a) Crediti v/clienti privati	4.305.352,77
ABA680	B.II.7.b) Crediti v/gestioni liquidatorie	9.319.732,07
ABA690	B.II.7.c) Crediti v/altri soggetti pubblici	0,00
ABA700	B.II.7.d) Crediti v/altri soggetti pubblici per ricerca	0,00
ABA710	B.II.7.e) Altri crediti diversi	67.121,80
ABA711	B.II.7.e.1) Altri Crediti diversi	67.121,80
ABA712	B.II.7.e.2) Note di credito da emettere (diverse)	0,00
ABA713	B.II.7.f) Altri Crediti verso erogatori (privati accreditati e convenzionati) di prestazioni sanitarie	0,00
ABA714	B.II.7.f.1) Altri Crediti verso erogatori (privati accreditati e convenzionati) di prestazioni sanitarie	0,00
ABA715	B.II.7.f.2) Note di credito da emettere (privati accreditati e convenzionati)	0,00
ABA720	B.III) ATTIVITA' FINANZIARIE CHE NON COSTITUISCONO IMMOBILIZZAZIONI	0,00
ABA730	B.III.1) Partecipazioni che non costituiscono immobilizzazioni	0,00
ABA740	B.III.2) Altri titoli che non costituiscono immobilizzazioni	0,00
ABA750	B.IV) DISPONIBILITA' LIQUIDE	13.547.519,79
ABA760	B.IV.1) Cassa	35.884,03
ABA770	B.IV.2) Istituto Tesoriere	13.507.744,36
ABA780	B.IV.3) Tesoreria Unica	0,00
ABA790	B.IV.4) Conto corrente postale	3.891,40
ACZ999	C) RATEI E RISCONTI ATTIVI	17.471,76
ACA000	C.I) RATEI ATTIVI	0,00
ACA010	C.I.1) Ratei attivi	0,00
ACA020	C.I.2) Ratei attivi v/Aziende sanitarie pubbliche della Regione	0,00
ACA030	C.II) RISCONTI ATTIVI	17.471,76
ACA040	C.II.1) Risconti attivi	17.471,76
ACA050	C.II.2) Risconti attivi v/Aziende sanitarie pubbliche della Regione	0,00
AZZ999	D) TOTALE ATTIVO	144.613.300,04
ADZ999	E) CONTI D'ORDINE	0,00
ADA000	E.I) CANONI DI LEASING ANCORA DA PAGARE	0,00
ADA010	E.II) DEPOSITI CAUZIONALI	0,00
ADA020	E.III) BENI IN COMODATO	0,00
ADA021	E.IV) CANONI DI PROJECT FINANCING ANCORA DA PAGARE	0,00
ADA030	E.V) ALTRI CONTI D'ORDINE	0,00
	A) PATRIMONIO NETTO	0,00
PAA000	A.I) FONDO DI DOTAZIONE	0,00
PAA010	A.II) FINANZIAMENTI PER INVESTIMENTI	0,00
PAA020	A.II.1) Finanziamenti per beni di prima dotazione	0,00
PAA030	A.II.2) Finanziamenti da Stato per investimenti	0,00
PAA040	A.II.2.a) Finanziamenti da Stato per investimenti - ex art. 20 legge 67/88	0,00
PAA050	A.II.2.b) Finanziamenti da Stato per investimenti - ricerca	0,00
PAA060	A.II.2.c) Finanziamenti da Stato per investimenti - altro	0,00
PAA070	A.II.3) Finanziamenti da Regione per investimenti	0,00
PAA080	A.II.4) Finanziamenti da altri soggetti pubblici per investimenti	0,00
PAA090	A.II.5) Finanziamenti per investimenti da rettifica contributi in conto esercizio	0,00
PAA100	A.III) RISERVE DA DONAZIONI E LASCITI VINCOLATI AD INVESTIMENTI	0,00
PAA110	A.IV) ALTRE RISERVE	0,00
PAA120	A.IV.1) Riserve da rivalutazioni	0,00
PAA130	A.IV.2) Riserve da plusvalenze da reinvestire	0,00

Codice	Descrizione	Valore
PAA140	A.IV.3) Contributi da reinvestire	0,00
PAA150	A.IV.4) Riserve da utili di esercizio destinati ad investimenti	0,00
PAA160	A.IV.5) Riserve diverse	0,00
PAA170	A.V) CONTRIBUTI PER RIPIANO PERDITE	0,00
PAA180	A.V.1) Contributi per copertura debiti al 31/12/2005	0,00
PAA190	A.V.2) Contributi per ricostituzione risorse da investimenti esercizi precedenti	0,00
PAA200	A.V.3) Altro	0,00
PAA210	A.VI) UTILI (PERDITE) PORTATI A NUOVO	0,00
PAA220	A.VII) UTILE (PERDITA) D'ESERCIZIO	0,00
PBZ999	B) FONDI PER RISCHI E ONERI	0,00
PBA000	B.I) FONDI PER IMPOSTE, ANCHE DIFFERITE	0,00
PBA010	B.II) FONDI PER RISCHI	0,00
PBA020	B.II.1) Fondo rischi per cause civili ed oneri processuali	0,00
PBA030	B.II.2) Fondo rischi per contenzioso personale dipendente	0,00
PBA040	B.II.3) Fondo rischi connessi all'acquisto di prestazioni sanitarie da privato	0,00
PBA050	B.II.4) Fondo rischi per copertura diretta dei rischi (autoassicurazione)	0,00
PBA051	B.II.5) Fondo rischi per franchigia assicurativa	0,00
PBA052	B.II.6) Fondo rischi per interessi di mora	0,00
PBA060	B.II.7) Altri fondi rischi	0,00
PBA070	B.III) FONDI DA DISTRIBUIRE	0,00
PBA080	B.III.1) FSR indistinto da distribuire	0,00
PBA090	B.III.2) FSR vincolato da distribuire	0,00
PBA100	B.III.3) Fondo per ripiano disavanzi pregressi	0,00
PBA110	B.III.4) Fondo finanziamento sanitario aggiuntivo corrente LEA	0,00
PBA120	B.III.5) Fondo finanziamento sanitario aggiuntivo corrente extra LEA	0,00
PBA130	B.III.6) Fondo finanziamento per ricerca	0,00
PBA140	B.III.7) Fondo finanziamento per investimenti	0,00
PBA141	B.III.8) Fondo finanziamento sanitario aggiuntivo corrente (extra fondo) - Risorse aggiuntive da bilancio regionale a titolo di copertura extra LEA	0,00
PBA150	B.IV) QUOTE INUTILIZZATE CONTRIBUTI	0,00
PBA151	B.IV.1) Quote inutilizzate contributi da Regione o Prov. Aut. per quota F.S. indistinto finalizzato	0,00
PBA160	B.IV.2) Quote inutilizzate contributi da Regione o Prov. Aut. per quota F.S. vincolato	0,00
PBA170	B.IV.3) Quote inutilizzate contributi vincolati da soggetti pubblici (extra fondo)	0,00
PBA180	B.IV.4) Quote inutilizzate contributi per ricerca	0,00
PBA190	B.IV.5) Quote inutilizzate contributi vincolati da privati	0,00
PBA200	B.V) ALTRI FONDI PER ONERI E SPESE	0,00
PBA210	B.V.1) Fondi integrativi pensione	0,00
PBA220	B.V.2) Fondi rinnovi contrattuali	0,00
PBA230	B.V.2.a) Fondo rinnovi contrattuali personale dipendente	0,00
PBA240	B.V.2.b) Fondo rinnovi convenzioni MMG/PLS/MCA	0,00
PBA250	B.V.2.c) Fondo rinnovi convenzioni medici Sumai	0,00
PBA260	B.V.3) Altri fondi per oneri e spese	0,00
PBA270	B.V.4) Altri Fondi incentivi funzioni tecniche Art. 113 D.Lgs 50/2016	0,00
PCZ999	C) TRATTAMENTO FINE RAPPORTO	0,00
PCA000	C.I) FONDO PER PREMI OPEROSITA' MEDICI SUMAI	0,00
PCA010	C.II) FONDO PER TRATTAMENTO DI FINE RAPPORTO DIPENDENTI	0,00
PCA020	C.III) FONDO PER TRATTAMENTI DI QUIESCENZA E SIMILI	0,00
PDZ999	D) DEBITI	0,00
PDA000	D.I) DEBITI PER MUTUI PASSIVI	0,00
PDA010	D.II) DEBITI V/STATO	0,00



<b>Codice</b>	<b>Descrizione</b>	<b>Valore</b>
PDA020	D.II.1) Debiti v/Stato per mobilità passiva extraregionale	0,00
PDA030	D.II.2) Debiti v/Stato per mobilità passiva internazionale	0,00
PDA040	D.II.3) Acconto quota FSR v/Stato	0,00
PDA050	D.II.4) Debiti v/Stato per restituzione finanziamenti - per ricerca	0,00
PDA060	D.II.5) Altri debiti v/Stato	0,00
PDA070	D.III) DEBITI V/REGIONE O PROVINCIA AUTONOMA	0,00
PDA080	D.III.1) Debiti v/Regione o Provincia Autonoma per finanziamenti - GSA	0,00
PDA081	D.III.2) Debiti v/Regione o Provincia Autonoma per finanziamenti	0,00
PDA090	D.III.3) Debiti v/Regione o Provincia Autonoma per mobilità passiva intraregionale	0,00
PDA100	D.III.4) Debiti v/Regione o Provincia Autonoma per mobilità passiva extraregionale	0,00
PDA101	D.III.5) Debiti v/Regione o Provincia Autonoma per mobilità passiva internazionale	0,00
PDA110	D.III.6) Acconto quota FSR da Regione o Provincia Autonoma	0,00
PDA111	D.III.7) Acconto da Regione o Provincia Autonoma per anticipazione ripiano disavanzo programmato dai Piani aziendali di cui all'art. 1, comma 528, L. 208/2015	0,00
PDA112	D.III.8) Debiti v/Regione o Provincia Autonoma per contributi L. 210/92	0,00
PDA120	D.III.9) Altri debiti v/Regione o Provincia Autonoma – GSA	0,00
PDA121	D.III.10) Altri debiti v/Regione o Provincia Autonoma	0,00
PDA130	D.IV) DEBITI V/COMUNI	0,00
PDA140	D.V) DEBITI V/AZIENDE SANITARIE PUBBLICHE	0,00
PDA150	D.V.1) Debiti v/Aziende sanitarie pubbliche della Regione	0,00
PDA160	D.V.1.a) Debiti v/Aziende sanitarie pubbliche della Regione - per quota FSR	0,00
PDA170	D.V.1.b) Debiti v/Aziende sanitarie pubbliche della Regione - per finanziamento sanitario aggiuntivo corrente LEA	0,00
PDA180	D.V.1.c) Debiti v/Aziende sanitarie pubbliche della Regione - per finanziamento sanitario aggiuntivo corrente extra LEA	0,00
PDA190	D.V.1.d) Debiti v/Aziende sanitarie pubbliche della Regione - per mobilità in compensazione	0,00
PDA200	D.V.1.e) Debiti v/Aziende sanitarie pubbliche della Regione - per mobilità non in compensazione	0,00
PDA210	D.V.1.f) Debiti v/Aziende sanitarie pubbliche della Regione - per altre prestazioni	0,00
PDA211	D.V.1.g) Debiti v/Aziende sanitarie pubbliche della Regione - altre prestazioni per STP	0,00
PDA212	D.V.1.h) Debiti v/Aziende sanitarie pubbliche della Regione - per Contributi da Aziende sanitarie pubbliche della Regione o Prov. Aut. (extra fondo)	0,00
PDA213	D.V.1.i) Debiti v/Aziende sanitarie pubbliche della Regione - per contributi L. 210/92	0,00
PDA220	D.V.2) Debiti v/Aziende sanitarie pubbliche Extraregione	0,00
PDA230	D.V.3) Debiti v/Aziende sanitarie pubbliche della Regione per versamenti c/patrimonio netto	0,00
PDA231	D.V.3.a) Debiti v/Aziende sanitarie pubbliche della Regione per versamenti c/patrimonio netto - finanziamenti per investimenti	0,00
PDA232	D.V.3.b) Debiti v/Aziende sanitarie pubbliche della Regione per versamenti c/patrimonio netto - incremento fondo dotazione	0,00
PDA233	D.V.3.c) Debiti v/Aziende sanitarie pubbliche della Regione per versamenti c/patrimonio netto - ripiano perdite	0,00
PDA234	D.V.3.d) Debiti v/Aziende sanitarie pubbliche della Regione per anticipazione ripiano disavanzo programmato dai Piani aziendali di cui all'art. 1, comma 528, L. 208/2015	0,00

Codice	Descrizione	Valore
PDA235	D.V.3.e) Debiti v/Aziende sanitarie pubbliche della Regione per versamenti c/patrimonio netto - altro	0,00
PDA240	D.VI) DEBITI V/ SOCIETA' PARTECIPATE E/O ENTI DIPENDENTI DELLA REGIONE	0,00
PDA250	D.VI.1) Debiti v/enti regionali	0,00
PDA260	D.VI.2) Debiti v/sperimentazioni gestionali	0,00
PDA270	D.VI.3) Debiti v/altre partecipate	0,00
PDA280	D.VII) DEBITI V/FORNITORI	0,00
PDA290	D.VII.1) Debiti verso erogatori (privati accreditati e convenzionati) di prestazioni sanitarie	0,00
PDA291	D.VII.1.a) Debiti verso erogatori (privati accreditati e convenzionati) di prestazioni sanitarie	0,00
PDA292	D.VII.1.b) Note di credito da ricevere (privati accreditati e convenzionati)	0,00
PDA300	D.VII.2) Debiti verso altri fornitori	0,00
PDA301	D.VII.2.a) Debiti verso altri fornitori	0,00
PDA302	D.VII.2.b) Note di credito da ricevere (altri fornitori)	0,00
PDA310	D.VIII) DEBITI V/ISTITUTO TESORIERE	0,00
PDA320	D.IX) DEBITI TRIBUTARI	0,00
PDA330	D.X) DEBITI V/ISTITUTI PREVIDENZIALI, ASSISTENZIALI E SICUREZZA SOCIALE	0,00
PDA340	D.XI) DEBITI V/ALTRI	0,00
PDA350	D.XI.1) Debiti v/altri finanziatori	0,00
PDA360	D.XI.2) Debiti v/dipendenti	0,00
PDA370	D.XI.3) Debiti v/gestioni liquidatorie	0,00
PDA380	D.XI.4) Altri debiti diversi	0,00
PEZ999	E) RATEI E RISCONTI PASSIVI	0,00
PEA000	E.I) RATEI PASSIVI	0,00
PEA010	E.I.1) Ratei passivi	0,00
PEA020	E.I.2) Ratei passivi v/Aziende sanitarie pubbliche della Regione	0,00
PEA030	E.II) RISCONTI PASSIVI	0,00
PEA040	E.II.1) Risconti passivi	0,00
PEA050	E.II.2) Risconti passivi v/Aziende sanitarie pubbliche della Regione	0,00
PEA060	E.II.3) Risconti passivi - in attuazione dell'art.79, comma 1 sexies lettera c), del D.L. 112/2008, convertito con legge 133/2008 e della legge 23 dicembre 2009 n. 191	0,00
PZZ999	F) TOTALE PASSIVO E PATRIMONIO NETTO	0,00
PFZ999	G) CONTI D'ORDINE	0,00
PFA000	G.I) CANONI DI LEASING ANCORA DA PAGARE	0,00
PFA010	G.II) DEPOSITI CAUZIONALI	0,00
PFA020	G.III) BENI IN COMODATO	0,00
PFA021	G.IV) CANONI DI PROJECT FINANCING ANCORA DA PAGARE	0,00
PFA030	G.V) ALTRI CONTI D'ORDINE	0,00
CODICE	A) PATRIMONIO NETTO	104.697.623,33
PAA000	A.I) FONDO DI DOTAZIONE	13.726.153,48
PAA010	A.II) FINANZIAMENTI PER INVESTIMENTI	84.191.695,76
PAA020	A.II.1) Finanziamenti per beni di prima dotazione	9.551.168,63
PAA030	A.II.2) Finanziamenti da Stato per investimenti	7.653.837,25
PAA040	A.II.2.a) Finanziamenti da Stato per investimenti - ex art. 20 legge 67/88	0,00
PAA050	A.II.2.b) Finanziamenti da Stato per investimenti - ricerca	0,00
PAA060	A.II.2.c) Finanziamenti da Stato per investimenti - altro	7.653.837,25
PAA070	A.II.3) Finanziamenti da Regione per investimenti	64.324.333,56
PAA080	A.II.4) Finanziamenti da altri soggetti pubblici per investimenti	0,00
PAA090	A.II.5) Finanziamenti per investimenti da rettifica contributi in conto esercizio	2.662.356,32

Codice	Descrizione	Valore
PAA100	A.III) RISERVE DA DONAZIONI E LASCITI VINCOLATI AD INVESTIMENTI	8.068,74
PAA110	A.IV) ALTRE RISERVE	0,00
PAA120	A.IV.1) Riserve da rivalutazioni	0,00
PAA130	A.IV.2) Riserve da plusvalenze da reinvestire	0,00
PAA140	A.IV.3) Contributi da reinvestire	0,00
PAA150	A.IV.4) Riserve da utili di esercizio destinati ad investimenti	0,00
PAA160	A.IV.5) Riserve diverse	0,00
PAA170	A.V) CONTRIBUTI PER RIPIANO PERDITE	0,00
PAA180	A.V.1) Contributi per copertura debiti al 31/12/2005	0,00
PAA190	A.V.2) Contributi per ricostituzione risorse da investimenti esercizi precedenti	0,00
PAA200	A.V.3) Altro	0,00
PAA210	A.VI) UTILI (PERDITE) PORTATI A NUOVO	0,00
PAA220	A.VII) UTILE (PERDITA) D'ESERCIZIO	6.771.705,35
PBZ999	B) FONDI PER RISCHI E ONERI	19.707.394,62
PBA000	B.I) FONDI PER IMPOSTE, ANCHE DIFFERITE	0,00
PBA010	B.II) FONDI PER RISCHI	4.127.043,71
PBA020	B.II.1) Fondo rischi per cause civili ed oneri processuali	0,00
PBA030	B.II.2) Fondo rischi per contenzioso personale dipendente	0,00
PBA040	B.II.3) Fondo rischi connessi all'acquisto di prestazioni sanitarie da privato	0,00
PBA050	B.II.4) Fondo rischi per copertura diretta dei rischi (autoassicurazione)	0,00
PBA051	B.II.5) Fondo rischi per franchigia assicurativa	0,00
PBA052	B.II.6) Fondo rischi per interessi di mora	10.460,78
PBA060	B.II.7) Altri fondi rischi	4.116.582,93
PBA070	B.III) FONDI DA DISTRIBUIRE	0,00
PBA080	B.III.1) FSR indistinto da distribuire	0,00
PBA090	B.III.2) FSR vincolato da distribuire	0,00
PBA100	B.III.3) Fondo per ripiano disavanzi pregressi	0,00
PBA110	B.III.4) Fondo finanziamento sanitario aggiuntivo corrente LEA	0,00
PBA120	B.III.5) Fondo finanziamento sanitario aggiuntivo corrente extra LEA	0,00
PBA130	B.III.6) Fondo finanziamento per ricerca	0,00
PBA140	B.III.7) Fondo finanziamento per investimenti	0,00
PBA141	B.III.8) Fondo finanziamento sanitario aggiuntivo corrente (extra fondo) - Risorse aggiuntive da bilancio regionale a titolo di copertura extra LEA	0,00
PBA150	B.IV) QUOTE INUTILIZZATE CONTRIBUTI	13.127.087,59
PBA151	B.IV.1) Quote inutilizzate contributi da Regione o Prov. Aut. per quota F.S. indistinto finalizzato	706.619,18
PBA160	B.IV.2) Quote inutilizzate contributi da Regione o Prov. Aut. per quota F.S. vincolato	195.860,19
PBA170	B.IV.3) Quote inutilizzate contributi vincolati da soggetti pubblici (extra fondo)	12.178.279,82
PBA180	B.IV.4) Quote inutilizzate contributi per ricerca	4.461,00
PBA190	B.IV.5) Quote inutilizzate contributi vincolati da privati	41.867,40
PBA200	B.V) ALTRI FONDI PER ONERI E SPESE	2.453.263,32
PBA210	B.V.1) Fondi integrativi pensione	0,00
PBA220	B.V.2) Fondi rinnovi contrattuali	2.191.742,00
PBA230	B.V.2.a) Fondo rinnovi contrattuali personale dipendente	1.419.763,54
PBA240	B.V.2.b) Fondo rinnovi convenzioni MMG/PLS/MCA	670.996,67
PBA250	B.V.2.c) Fondo rinnovi convenzioni medici Sumai	100.981,79
PBA260	B.V.3) Altri fondi per oneri e spese	53.791,45
PBA270	B.V.4) Altri Fondi incentivi funzioni tecniche Art. 113 D.Lgs 50/2016	207.729,87
PCZ999	C) TRATTAMENTO FINE RAPPORTO	95.000,00
PCA000	C.I) FONDO PER PREMI OPEROSITA' MEDICI SUMAI	95.000,00

Codice	Descrizione	Valore
PCA010	C.II) FONDO PER TRATTAMENTO DI FINE RAPPORTO DIPENDENTI	0,00
PCA020	C.III) FONDO PER TRATTAMENTI DI QUIESCENZA E SIMILI	0,00
PDZ999	D) DEBITI	20.113.282,09
PDA000	D.I) DEBITI PER MUTUI PASSIVI	0,00
PDA010	D.II) DEBITI V/STATO	1.395,59
PDA020	D.II.1) Debiti v/Stato per mobilità passiva extraregionale	0,00
PDA030	D.II.2) Debiti v/Stato per mobilità passiva internazionale	0,00
PDA040	D.II.3) Acconto quota FSR v/Stato	0,00
PDA050	D.II.4) Debiti v/Stato per restituzione finanziamenti - per ricerca	0,00
PDA060	D.II.5) Altri debiti v/Stato	1.395,59
PDA070	D.III) DEBITI V/REGIONE O PROVINCIA AUTONOMA	1.628,19
PDA080	D.III.1) Debiti v/Regione o Provincia Autonoma per finanziamenti - GSA	0,00
PDA081	D.III.2) Debiti v/Regione o Provincia Autonoma per finanziamenti	0,00
PDA090	D.III.3) Debiti v/Regione o Provincia Autonoma per mobilità passiva intraregionale	0,00
PDA100	D.III.4) Debiti v/Regione o Provincia Autonoma per mobilità passiva extraregionale	0,01
PDA101	D.III.5) Debiti v/Regione o Provincia Autonoma per mobilità passiva internazionale	0,00
PDA110	D.III.6) Acconto quota FSR da Regione o Provincia Autonoma	0,00
PDA111	D.III.7) Acconto da Regione o Provincia Autonoma per anticipazione ripiano disavanzo programmato dai Piani aziendali di cui all'art. 1, comma 528, L. 208/2015	0,00
PDA112	D.III.8) Debiti v/Regione o Provincia Autonoma per contributi L. 210/92	0,00
PDA120	D.III.9) Altri debiti v/Regione o Provincia Autonoma – GSA	0,00
PDA121	D.III.10) Altri debiti v/Regione o Provincia Autonoma	1.628,18
PDA130	D.IV) DEBITI V/COMUNI	290.587,55
PDA140	D.V) DEBITI V/AZIENDE SANITARIE PUBBLICHE	599.169,65
PDA150	D.V.1) Debiti v/Aziende sanitarie pubbliche della Regione	587.535,65
PDA160	D.V.1.a) Debiti v/Aziende sanitarie pubbliche della Regione - per quota FSR	0,00
PDA170	D.V.1.b) Debiti v/Aziende sanitarie pubbliche della Regione - per finanziamento sanitario aggiuntivo corrente LEA	0,00
PDA180	D.V.1.c) Debiti v/Aziende sanitarie pubbliche della Regione - per finanziamento sanitario aggiuntivo corrente extra LEA	0,00
PDA190	D.V.1.d) Debiti v/Aziende sanitarie pubbliche della Regione - per mobilità in compensazione	0,00
PDA200	D.V.1.e) Debiti v/Aziende sanitarie pubbliche della Regione - per mobilità non in compensazione	0,00
PDA210	D.V.1.f) Debiti v/Aziende sanitarie pubbliche della Regione - per altre prestazioni	587.535,65
PDA211	D.V.1.g) Debiti v/Aziende sanitarie pubbliche della Regione - altre prestazioni per STP	0,00
PDA212	D.V.1.h) Debiti v/Aziende sanitarie pubbliche della Regione - per Contributi da Aziende sanitarie pubbliche della Regione o Prov. Aut. (extra fondo)	0,00
PDA213	D.V.1.i) Debiti v/Aziende sanitarie pubbliche della Regione - per contributi L. 210/92	0,00
PDA220	D.V.2) Debiti v/Aziende sanitarie pubbliche Extraregione	11.634,00
PDA230	D.V.3) Debiti v/Aziende sanitarie pubbliche della Regione per versamenti c/patrimonio netto	0,00
PDA231	D.V.3.a) Debiti v/Aziende sanitarie pubbliche della Regione per versamenti c/patrimonio netto - finanziamenti per investimenti	0,00
PDA232	D.V.3.b) Debiti v/Aziende sanitarie pubbliche della Regione per versamenti c/patrimonio netto - incremento fondo dotazione	0,00

Codice	Descrizione	Valore
PDA233	D.V.3.c) Debiti v/Aziende sanitarie pubbliche della Regione per versamenti c/patrimonio netto - ripiano perdite	0,00
PDA234	D.V.3.d) Debiti v/Aziende sanitarie pubbliche della Regione per anticipazione ripiano disavanzo programmato dai Piani aziendali di cui all'art. 1, comma 528, L. 208/2015	0,00
PDA235	D.V.3.e) Debiti v/Aziende sanitarie pubbliche della Regione per versamenti c/patrimonio netto - altro	0,00
PDA240	D.VI) DEBITI V/ SOCIETA' PARTECIPATE E/O ENTI DIPENDENTI DELLA REGIONE	1.628,18
PDA250	D.VI.1) Debiti v/enti regionali	1.628,18
PDA260	D.VI.2) Debiti v/sperimentazioni gestionali	0,00
PDA270	D.VI.3) Debiti v/altre partecipate	0,00
PDA280	D.VII) DEBITI V/FORNITORI	2.710.183,42
PDA290	D.VII.1) Debiti verso erogatori (privati accreditati e convenzionati) di prestazioni sanitarie	473.123,83
PDA291	D.VII.1.a) Debiti verso erogatori (privati accreditati e convenzionati) di prestazioni sanitarie	473.123,83
PDA292	D.VII.1.b) Note di credito da ricevere (privati accreditati e convenzionati)	0,00
PDA300	D.VII.2) Debiti verso altri fornitori	2.237.059,59
PDA301	D.VII.2.a) Debiti verso altri fornitori	2.277.667,19
PDA302	D.VII.2.b) Note di credito da ricevere (altri fornitori)	-40.607,60
PDA310	D.VIII) DEBITI V/ISTITUTO TESORIERE	0,00
PDA320	D.IX) DEBITI TRIBUTARI	2.680.458,18
PDA330	D.X) DEBITI V/ISTITUTI PREVIDENZIALI, ASSISTENZIALI E SICUREZZA SOCIALE	5.199.243,78
PDA340	D.XI) DEBITI V/ALTRI	8.628.987,55
PDA350	D.XI.1) Debiti v/altri finanziatori	0,00
PDA360	D.XI.2) Debiti v/dipendenti	7.877.222,03
PDA370	D.XI.3) Debiti v/gestioni liquidatorie	140.384,20
PDA380	D.XI.4) Altri debiti diversi	611.381,32
PEZ999	E) RATEI E RISCONTI PASSIVI	0,00
PEA000	E.I) RATEI PASSIVI	0,00
PEA010	E.I.1) Ratei passivi	0,00
PEA020	E.I.2) Ratei passivi v/Aziende sanitarie pubbliche della Regione	0,00
PEA030	E.II) RISCONTI PASSIVI	0,00
PEA040	E.II.1) Risconti passivi	0,00
PEA050	E.II.2) Risconti passivi v/Aziende sanitarie pubbliche della Regione	0,00
PEA060	E.II.3) Risconti passivi - in attuazione dell'art.79, comma 1 sexies lettera c), del D.L. 112/2008, convertito con legge 133/2008 e della legge 23 dicembre 2009 n. 191	0,00
PZZ999	F) TOTALE PASSIVO E PATRIMONIO NETTO	144.613.300,04
PFZ999	G) CONTI D'ORDINE	0,00
PFA000	G.I) CANONI DI LEASING ANCORA DA PAGARE	0,00
PFA010	G.II) DEPOSITI CAUZIONALI	0,00
PFA020	G.III) BENI IN COMODATO	0,00
PFA021	G.IV) CANONI DI PROJECT FINANCING ANCORA DA PAGARE	0,00
PFA030	G.V) ALTRI CONTI D'ORDINE	0,00

Per ogni maggiore dettaglio si rinvia a quanto esposto sull'argomento nella nota integrativa al bilancio di esercizio 2022.



## **4 Elenco dei presidi ospedalieri e dei servizi ASL Sulcis Iglesiente**

L'Azienda sanitaria garantisce l'erogazione di servizi sanitari, ospedalieri e territoriali, di tutela della salute e di prevenzione per gli assistiti del territorio del Sulcis Iglesiente. La progettazione e la realizzazione di percorsi clinico assistenziali, costruiti sulla base di un'analisi socio-sanitaria dei bisogni della popolazione e del contesto dell'offerta, in integrazione con i servizi sociali, permetterà di garantire la presa in carico globale dei bisogni socio-sanitari dell'utente ed una continuità delle cure. La riorganizzazione dell'attività dei due Presidi Ospedalieri (Sirai di Carbonia e CTO di Iglesias) presuppone un'offerta sanitaria nuova e diversificata tra gli stessi (che già adesso hanno una diversa vocazione e, in particolare, il Sirai destinato al trattamento delle emergenze-urgenze e il CTO ad attività programmate) e specificatamente relata alle patologie più diffuse nel territorio, quali i tumori, le patologie cardiovascolari e respiratorie, le malattie su base autoimmune e neurodegenerative e il diabete.

All'interno dell'organizzazione aziendale sono state individuate due tipologie di Dipartimenti: strutturali e funzionali.

I Dipartimenti strutturali sono un aggregato di strutture organizzative proprie, omologhe e complementari sotto il profilo delle attività, risorse umane e tecnologiche impiegate e delle procedure adottate, dedicate e permanenti, che svolgono un'attività di produzione di servizi sanitari e socio-sanitari in ambito ospedaliero e/o territoriale o attività di supporto all'Azienda per la gestione tecnica, logistica ed amministrativa.

I Dipartimenti funzionali sono costituiti da aggregati di Strutture, complesse e semplici, con il compito dell'integrazione delle attività delle singole unità operative/servizi componenti e finalizzate al raggiungimento di specifici obiettivi. Operano con l'obiettivo del miglioramento della qualità del processo sanitario, socio-sanitario e tecnico-amministrativo, assicurando la continuità diagnostica, terapeutica e riabilitativa per la componente sanitaria e tecnico-amministrativa per l'Area dei servizi di competenza.

La configurazione organizzativa della ASL Sulcis Iglesiente prevede le seguenti strutture:

- P.O. Sirai Carbonia, multi-specialistico e punto di riferimento per le attività di Emergenza-Urgenza;
- P.O. CTO Iglesias, attività programmata e polo materno infantile, assistenza programmata per pronto soccorso semplice;
- P.O. Santa Barbare Iglesias, nodo della rete territoriale regionale, Ospedale di Comunità, Casa della Salute, polo riabilitativo e Hospice;
- Distretti Socio-Sanitari

### **4.1 I Presidi Ospedalieri**

Il presidio ospedaliero è la struttura tecnico-funzionale con la quale l'Azienda eroga prestazioni di diagnosi, cura e riabilitazione in regime di ricovero, in fase acuta e post-acuta o in forma ambulatoriale.

La rete ospedaliera della ASL Sulcis Iglesiente, in ottemperanza a quanto stabilito dal Documento 16 di "Ridefinizione della rete ospedaliera della Regione Autonoma della Sardegna", approvato dal Consiglio Regionale in data 25 ottobre 2017, è caratterizzata dalla presenza di più punti produttivi.

All'interno dei Presidi ospedalieri sono individuati tre Dipartimenti strutturali:

- Dipartimento di Area Chirurgica
- Dipartimento di Area Medica
- Dipartimento dei Servizi

Il Dipartimento di Area Chirurgica eroga attività chirurgica sia programmata che in urgenza e ad esso afferiscono le seguenti strutture:

<b>DIPARTIMENTO AREA CHIRURGICA</b>		
<b>Denominazione struttura</b>	<b>Tipologia struttura</b>	<b>Sede</b>
<b>Anestesia e Rianimazione</b>	<b>SC</b>	<b>Sirai</b>
<b>Chirurgia Generale</b>	<b>SC</b>	<b>Sirai</b>
<b>Chirurgia Generale e Week Surgery</b>	<b>SC</b>	<b>CTO</b>
Chirurgia della Tiroide	SS	CTO
<b>Medicina e Chirurgia di Accettazione e urgenza (MCAU)</b>	<b>SC</b>	<b>Sirai</b>
Punto di Primo intervento	SS	CTO
<b>Traumatologia e Ortopedia</b>	<b>SC</b>	<b>Sirai</b>
Chirurgia Ortopedica Specialistica	SSD	CTO
<b>Ostetricia e Ginecologia</b>	<b>SC</b>	<b>CTO</b>
<b>Urologia</b>	<b>SC</b>	<b>Sirai</b>
Endoscopia Digestiva	SSD	Sirai/CTO
Oculistica	SSD	CTO
Ototorinolaringoiatria	SSD	CTO

Nel Dipartimento di Area Medica sono presenti le seguenti strutture:

<b>DIPARTIMENTO AREA MEDICA</b>		
<b>Denominazione struttura</b>	<b>Tipologia struttura</b>	<b>Sede</b>
<b>Cardiologia - UTIC</b>	<b>SC</b>	<b>Sirai</b>
Cardiologia e Scompenso	SS	CTO
Emodinamica	SS	Sirai
<b>Medicina</b>	<b>SC</b>	<b>Sirai</b>
<b>Medicina</b>	<b>SC</b>	<b>CTO</b>
Pneumologia	SS	S. Barbara
<b>Nefrologia e Dialisi</b>	<b>SC</b>	<b>Sirai</b>
Nefrologia e Dialisi	SS	S. Barbara
<b>Riabilitazione Cod. 56</b>	<b>SC</b>	<b>CTO</b>
Riabilitazione Cod. 60	SS	CTO
Medicina Fisica e Riabilitativa	SS	CTO/Sirai
<b>Neurologia</b>	<b>SC</b>	<b>Sirai</b>
<b>Psichiatria</b>	<b>SC</b>	<b>Sirai</b>
Oncologia	SSD	CTO/Sirai
Pediatria	SSD	CTO

Il Dipartimento Area dei Servizi fornisce supporto all'attività di produzione delle prestazioni sanitarie, in particolare, diagnostica per immagine, laboratorio, farmacia e anatomia patologica.

La configurazione del Dipartimento è la seguente:

<b>DIPARTIMENTO AREA DEI SERVIZI</b>		
<b>Denominazione struttura</b>	<b>Tipologia struttura</b>	<b>Sede</b>
<b>Farmacia Ospedaliera</b>	<b>SC</b>	<b>Sirai/CTO</b>
<b>Laboratorio Analisi</b>	<b>SC</b>	<b>Sirai/CTO</b>
Anatomia Patologica	SS	Sirai
<b>Diagnostica per Immagini</b>	<b>SC</b>	<b>Sirai/CTO</b>
Medicina Trasfusionale	SSD	Sirai/CTO

Nella tabella seguente si riportano i dati relativi ai posti letto del P.O. Sirai sulla base della DGR n. 59/1 del 04/12/2018.

<b>Descrizione Disciplina</b>	<b>Posti letto ordinari</b>	<b>Posti letto DH</b>	<b>Posti letto DS</b>	<b>Totale posti letto</b>	<b>Note</b>
Cardiologia	14	1	1	16	
Chirurgia Generale	20	1	1	22	
Medicina Generale	32	1		33	
Neurologia	7	1		8	
Nefrologia		5		5	
Ortopedia e Traumatologia	16	1	1	18	
Psichiatria	14	1		15	
Urologia	9	1	1	11	
Rianimazione	10			10	
Unità Coronarica	5			5	
Oncologia		12		12	
Lungodegenti	11			11	Non attivi
Recupero e Riabilitazione Funzionale	20			20	Non attivi
<b>Totale</b>	<b>158</b>	<b>24</b>	<b>4</b>	<b>186</b>	



Di seguito la tabella che espone i dati relativi ai posti letto del P.O. CTO sulla base della DGR n. 59/1 del 04/12/2018.

Descrizione Disciplina	Posti letto ordinari	Posti letto DH	Posti letto DS	Totale posti letto	Note
Oculistica		1	1	2	
Ortopedia e Traumatologia	10	1	1	12	
Pediatria	10	1		11	
Medicina Generale	20	2		22	
Terapia Intensiva	4			4	
Chirurgia Generale	9	1	1	11	
Ostetricia e Ginecologia	23	1	1	25	
Gastroenterologia			3	3	
Pneumologia		10		10	
Ortorinolaringoiatria	3	1	1	5	
Lungodegenti	11			11	Non attivi
Recupero e Riabilitazione Funzionale	11			11	Non attivi
<b>Totale</b>	<b>101</b>	<b>18</b>	<b>8</b>	<b>127</b>	

I posti letto direttamente gestiti del P.O. Sirai sono pari a n. 14 day hospital, n. 4 day surgery e n. 137 degenze ordinarie come dettagliato nella seguente tabella:

Codice del reparto		Posti letto		
Codice disciplina	U.O.	Day hospital	Day surgery	Degenze ordinarie
8	Cardiologia	1	1	10
9	Chirurgia Generale	1	1	22
26	Medicina Generale	1	0	32
26	Medicina Generale	0	0	16
29	Nefrologia	1	0	0
32	Neurologia	1	0	7
36	Ortopedia e traumatologia	1	1	16
40	Psichiatria	1	0	15
43	Urologia	1	1	11
49	Terapia intensiva	0	0	4
50	Unità coronarica	0	0	4
64	Oncologia	6	0	0
<b>Totale</b>		<b>14</b>	<b>4</b>	<b>137</b>

I posti letto direttamente gestiti del P.O. CTO sono pari a n. 10 day hospital, n. 7 day surgery e n. 103 degenze ordinarie come dettagliato nella seguente tabella:

Codice del reparto		Posti letto		
Codice disciplina	U.O.	Day hospital	Day surgery	Degenze ordinarie
9	Chirurgia Generale	1	1	8
26	Medicina Generale	2	0	32
31	Nido	0	0	15
34	Oculistica	2	3	0
36	Ortopedia e traumatologia	1	1	8
37	Ostetricia e ginecologia	1	1	18
38	Otorinolaringoiatria	1	1	6
39	Pediatria	2	0	12
49	Terapia intensiva	0	0	4
Totale		10	7	103

I posti letto direttamente gestiti del P.O. S. Barbara sono pari a n. 9 day hospital come dettagliato nella seguente tabella:

Codice del reparto		Posti letto		
Codice disciplina	U.O.	Day hospital	Day surgery	Degenze ordinarie
29	Nefrologia	1	0	0
68	Pneumologia	8	0	0
<b>Totale</b>		<b>9</b>	<b>0</b>	<b>0</b>

I dati relativi ai posti letto dei sopra indicati presidi ospedalieri sono coerenti con quelli riportati nel modello HSP12/2022.

Di seguito sono riportate delle tabelle con un'analisi della produzione dei tre presidi ospedalieri distinta per reparto di dimissione:

### Ricoveri per residenti effettuati nel Presidio Ospedaliero Sirai - 2022 - per reparto di dimissione

P.O. SIRAI			2022					
Descrizione	Codice reparto	Descrizione reparto	Totale dimessi	Valore totale	DH	Valore DH	Ricoveri ordinari	Valore ricoveri ordinari
P.O. SIRAI	08.01	CARDIOLOGIA	517	2.480.884	78	230.945	439	2.249.939
P.O. SIRAI	09.01	CHIRURGIA GENERALE	796	2.150.936	102	146.784	694	2.004.152
P.O. SIRAI	18.01	EMATOLOGIA	137	653.629	137	653.629	0	0
P.O. SIRAI	26.01	MEDICINA GENERALE	264	787.849			264	787.849
P.O. SIRAI	26.02	REPARTO COVID	176	624.071			176	624.071
P.O. SIRAI	29.01	NEFROLOGIA E DIALISI	5	4.196	5	4.196		
P.O. SIRAI	32.01	NEUROLOGIA	250	656.160	17	21.359	233	634.801
P.O. SIRAI	36.01	ORTOPEDIA TRAUMATOLOGIA E	538	2.634.784	26	40.209	512	2.594.575
P.O. SIRAI	40.01	PSICHIATRIA	217	533.594			217	533.594
P.O. SIRAI	43.01	UROLOGIA	448	1.456.039	107	227.445	341	1.228.594
P.O. SIRAI	49.01	ANESTESIA RIANIMAZIONE E	59	584.362			59	584.362
P.O. SIRAI	50.01	UTIC	60	221.465			60	221.465
P.O. SIRAI	64.01	ONCOLOGIA	277	846.921	277	846.921		

Fonte dati: SC Programmazione e Controllo – Flussi informativi

### Ricoveri per residenti effettuati nel Presidio Ospedaliero CTO - 2022 - per reparto di dimissione

P.O. C.T.O.			2022					
Descrizione	Codice reparto	Descrizione reparto	Totale dimessi	Valore totale	DH	Valore DH	Ricoveri ordinari	Valore ricoveri ordinari
P.O. C.T.O.	09.01	CHIRURGIA GENERALE	263	572.625	138	194.713	125	377.912
P.O. C.T.O.	26.01	MEDICINA GENERALE	687	2.389.592	56	80.657	631	2.308.935
P.O. C.T.O.	31.01	NIDO	181	102.610			181	102.610
P.O. C.T.O.	34.01	OCULISTICA	383	696.188	383	696.188		
P.O. C.T.O.	36.01	ORTOPEDIA TRAUMATOLOGIA E	247	611.044	123	177.405	124	433.639
P.O. C.T.O.	37.01	OSTETRICIA GINECOLOGIA E	453	703.771	82	107.669	371	596.101
P.O. C.T.O.	38.01	OTORINOLARINGOIATRIA	90	110.258	82	101.197	8	9.061
P.O. C.T.O.	39.01	PEDIATRIA	355	388.119	116	66.007	239	322.112
P.O. C.T.O.	49.01	ANESTESIA RIANIMAZIONE E	21	193.185			21	193.185
P.O. C.T.O.	11.01	CHIRURGIA PEDIATRICA	0	0				

**Ricoveri per residenti effettuati nel Presidio Ospedaliero Santa Barbara - 2022 - per reparto di dimissione**

P.O. C.T.O.			2022					
Descrizione	Codice reparto	Descrizione reparto	Totale dimessi	Valore totale	DH	Valore DH	Ricoveri ordinari	Valore ricoveri ordinari
P.O. S. BARBARA	68.01	PNEUMOLOGIA	29	29	29	109.259		
P.O. S. BARBARA	29.01	NEFROLOGIA E DIALISI	0	0				

Fonte dati: SC Programmazione e Controllo – Flussi informativi

**Riepilogo Ricoveri per residenti effettuati nei Presidi Ospedalieri della ASL Sulcis Iglesiente – 2022**

2022						
Presidio	Totale dimessi	Valore totale	DH	Valore DH	Ordinari	Valore Ordinari
P.O. SIRAI	3.744	13.634.892	749	2.171.490	2.995	11.463.401
P.O. S. BARBARA	29	109.259	29	109.259	0	0
P.O. C.T.O.	2.680	5.767.392	980	1.423.836	1700	4.343.556
<b>Totale Presidi Pubblici</b>	<b>6.453</b>	<b>19.511.543</b>	<b>1.758</b>	<b>3.704.585</b>	<b>4.695</b>	<b>15.806.957</b>
<b>Totale Presidi Privati</b>	<b>0</b>	<b>0</b>	<b>0</b>	<b>0</b>	<b>0</b>	<b>0</b>
<b>TOTALE ASL</b>	<b>6.453</b>	<b>19.511.543</b>	<b>1.758</b>	<b>3.704.585</b>	<b>4.695</b>	<b>15.806.957</b>

Fonte dati: SC Programmazione e Controllo – Flussi informativi

Nella tabella successiva sono indicati i primi 30 DRG con una comparazione tra l'anno 2019 e il 2022:

**Primi 30 DRG – anni 2019 e 2022 - Casi**

Codice	Descrizione DRG	2019	2022	Differenza	%
410	CHEMIOTERAPIA NON ASSOCIATA A DIAGNOSI SECONDARIA DI LEUCEMIA ACUTA	603	846	243	40%
42	INTERVENTI SULLE STRUTTURE INTRAOCULARI ECCETTO RETINA, IRIDE E CRISTALLINO	702	435	-267	-38%
162	INTERVENTI PER ERNIA INGUINALE E FEMORALE, ETÀ > 17 ANNI SENZA CC	408	404	-4	-1%
391	NEONATO NORMALE	433	338	-95	-22%
359	INTERVENTI SU UTERO E ANNESSI NON PER NEOPLASIE MALIGNI SENZA CC	431	323	-108	-25%
544	SOSTITUZIONE DI ARTICOLAZIONI MAGGIORI O REIMPIANTO DEGLI ARTI INFERIORI	256	277	21	8%
87	EDEMA POLMONARE E INSUFFICIENZA RESPIRATORIA	363	255	-108	-30%
373	PARTO VAGINALE SENZA DIAGNOSI COMPLICANTI	290	243	-47	-16%
395	ANOMALIE DEI GLOBULI ROSSI, ETÀ > 17 ANNI	509	242	-267	-52%
13	SCLEROSI MULTIPLA E ATASSIA CEREBELLARE	0	235	235	100%

Codice	Descrizione DRG	2019	2022	Differenza	%
467	ALTRI FATTORI CHE INFLUENZANO LO STATO DI SALUTE	302	212	-90	-30%
256	ALTRE DIAGNOSI DEL SISTEMA MUSCOLO-SCHELETRICO E DEL TESSUTO CONNETTIVO	160	180	20	13%
266	TRAPIANTI DI PELLE E/O SBRIGLIAMENTI ECCETTO PER ULCERE DELLA PELLE/CELLULITE SENZA CC	160	176	16	10%
503	INTERVENTI SUL GINOCCHIO SENZA DIAGNOSI PRINCIPALE DI INFEZIONE	229	176	-53	-23%
311	INTERVENTI PER VIA TRANSURETRALE SENZA CC	0	162	162	100%
310	INTERVENTI PER VIA TRANSURETRALE CON CC	154	154	0	0%
494	COLECISTECTOMIA LAPAROSCOPICA SENZA ESPLORAZIONE DEL DOTTO BILIARE COMUNE SENZA CC	197	154	-43	-22%
430	PSICOSI	210	150	-60	-29%
36	INTERVENTI SULLA RETINA	0	140	140	100%
14	EMORRAGIA INTRACRANICA O INFARTO CEREBRALE	181	140	-41	-23%
229	INTERVENTI SU MANO O POLSO ECCETTO INTERVENTI MAGGIORI SULLE ARTICOLAZIONI, SENZA CC	196	135	-61	-31%
127	INSUFFICIENZA CARDIACA E SHOCK	328	134	-194	-59%
316	INSUFFICIENZA RENALE	367	123	-244	-66%
371	PARTO CESAREO SENZA CC	184	122	-62	-34%
39	INTERVENTI SUL CRISTALLINO CON O SENZA VITRECTOMIA	0	121	121	100%
89	POLMONITE SEMPLICE E PLEURITE, ETÀ > 17 ANNI CON CC	164	118	-46	-28%
381	ABORTO CON DILATAZIONE E RASCHIAMENTO, MEDIANTE ASPIRAZIONE O ISTEROTOMIA	164	111	-53	-32%
576	SETTICEMIA SENZA VENTILAZIONE MECCANICA ≥ 96 ORE, ETÀ > 17 ANNI	144	111	-33	-23%
210	INTERVENTI SU ANCA E FEMORE, ECCETTO ARTICOLAZIONI MAGGIORI, ETÀ > 17 ANNI CON CC	0	106	106	100%
465	ASSISTENZA RIABILITATIVA CON ANAMNESI DI NEOPLASIA MALIGNA COME DIAGNOSI SECONDARIA	0	97	97	100%

Fonte dati: SC Programmazione e Controllo – Flussi informativi

Il Servizio SSD Medicina Trasfusionale (Dipartimento dei Servizi) ha svolto la seguente attività:

#### Attività DH e cura delle talassemie 2022

Struttura	Prelievi ematici	Sedute emotrasfusionali	Visite mediche	Trasfusioni	Eritroaferesi e Plasmaexchange	Infusioni di sostanze terapeutiche
Carbonia e Iglesias	2445	241	1847	2598	302	422

Fonte dati: SSD Medicina Trasfusionale

## 4.2 I Distretti Socio-Sanitari

Il Distretto è la struttura organizzativa nella quale si realizza il modello di integrazione fra servizi sanitari e socio-sanitari grazie alla creazione di una rete da ASL e Enti Locali ed è lo strumento attraverso il quale l'Azienda risponde in maniera coordinata e continuativa ai bisogni della popolazione ai sensi degli art 3-quinques del D. Lgs. 502/1992 e LR 24/2020.

La ASL Sulcis Iglesiente si articola in 3 Distretti Sociosanitari:

- **Distretto Socio-Sanitario di Iglesias** che comprende i comuni di: Buggerru, Domusnovas, Fluminimaggiore, Gonnese, Iglesias, Musei, Villamassargia.
- **Distretto Socio-Sanitario di Carbonia** che comprende i comuni di: Carbonia, Giba, Masainas, Narcao, Nuxis, Perdaxius, Piscinas, Portoscuso, S. Giovanni Suergiu, S. Anna Arresi, Santadi, Tratalias, Villaperuccio.
- **Distretto Socio-Sanitario delle Isole** che comprende i comuni di: Calasetta, Carloforte e S. Antioco.

Nei tre Distretti operano 86 medici di medicina generale, 10 medici pediatri di libera scelta, 198 medici di continuità assistenziale.

Dalla seguente tabella si registra una flessione del numero di medici in servizio nell'esercizio 2022:

### Personale della Medicina di base 2022

PERSONALE IN CONVENZIONE (FLS 12 quadro E per MMG e PLS)		
Tipologia di personale	Personale al 31/12/2021	Personale al 31/12/2022
<b>MEDICINA DI BASE</b>	<b>241</b>	<b>234</b>
<b>MMG</b>	94	86
<b>PLS</b>	12	10
<b>Continuità assistenziale</b>	135	138
<b>Altro</b>	-	-

Per quanto concerne la specialistica ambulatoriale, nel corso dell'anno 2022, in strutture pubbliche, sono state erogate 433.720 prestazioni, per un importo pari a 6.908.835,79.

### La specialistica ambulatoriale 2022 – Strutture Pubbliche

Branca	Branca Specialistica	Prestazioni	Importi
1	Anestesia	899	5.275,69
2	Cardiologia	12.634	314.165,59
3	Chirurgia Generale	691	4.985,68
4	Chirurgia Plastica	152	3.925,62
6	Dermosifilopatia	760	10.867,55
8	Diagnostica per immagini-Radiologia Diagnostica	1.099	26.793,71
9	Endocrinologia	639	13.418,74

Branca	Branca Specialistica	Prestazioni	Importi
10	Gastroenterologia-Chirurgia ed endoscopia digestiva	1.949	136.210,28
11	Lab.Analisi Chimico cliniche e microbiologiche-Microbiologia-Virologia-Anatomia e istologia patologica-Genetica-Immunoematologia e s.Trasf.	265.839	1.167.565,33
12	Medicina fisica e riabilitazione-Recupero e riabilitazione funzionale dei motulesi e neurolesi	41.910	368.246,15
13	Nefrologia	19.062	3.156.414,54
15	Neurologia	1.483	28.621,70
16	Oculistica	10.059	393.848,49
17	Odontostomatologia-Chirurgia Maxillo Facciale	1.509	30.243,77
18	Oncologia	1.439	20.888,49
19	Ortopedia e Traumatologia	1.222	84.281,33
20	Ostetricia e Ginecologia	846	20.447,75
21	Otorinolaringoiatria	2.020	23.071,61
22	Pneumologia	1.729	54.055,93
23	Psichiatria	22	323,76
25	Urologia	1.457	104.346,95
26	Altro	66.300	940.837,13
<b>Totale</b>		<b>433.720</b>	<b>6.908.835,79</b>

Fonte dati: SC Programmazione e Controllo – Flussi informativi

Nella seguente tabella sono riassunti gli studi accreditati e le relative prestazioni erogate, per l'anno 2022 si registrano nel totale n. 495.956 prestazioni con un valore pari ad euro 5.153.133:

#### La specialistica ambulatoriale 2022 – Strutture Private

Branca	Branca Specialistica	Prestazioni	Importi
8	Diagnostica per immagini-Radiologia Diagnostica	17.932	560.715,96
20	Ostetricia e Ginecologia	17	526,83
8	Diagnostica per immagini-Radiologia Diagnostica	3.825	636.680,62
2	Cardiologia	6.696	210.034,86
11	Lab.Analisi Chimico cliniche e microbiologiche-Microbiologia-Virologia-Anatomia e istologia patologica-Genetica-Immunoematologia e s.Trasf.	60.327	317.810,21
12	Medicina fisica e riabilitazione-Recupero e riabilitazione funzionale dei motulesi e neurolesi	37.321	310.481,48
5	Chirurgia Vascolare-Angiologia	1.784	78.186,92
8	Diagnostica per immagini-Radiologia Diagnostica	16.725	493.022,38
25	Urologia	2	100,2
12	Medicina fisica e riabilitazione-Recupero e riabilitazione funzionale dei motulesi e neurolesi	40.408	237.954,68
2	Cardiologia	797	34.988,30
8	Diagnostica per immagini-Radiologia Diagnostica	15.518	467.661,75
5	Chirurgia Vascolare-Angiologia	24	309,84

Branca	Branca Specialistica	Prestazioni	Importi
12	Medicina fisica e riabilitazione-Recupero e riabilitazione funzionale dei motulesi e neurolesi	27.209	186.893,94
26	Altro	138	2.851,08
11	Lab.Analisi Chimico cliniche e microbiologiche-Microbiologia-Virologia-Anatomia e istologia patologica-Genetica-Immunoematologia e s.Trasf.	84.457	423.613,65
11	Lab.Analisi Chimico cliniche e microbiologiche-Microbiologia-Virologia-Anatomia e istologia patologica-Genetica-Immunoematologia e s.Trasf.	170.604	883.305,00
5	Chirurgia Vascolare-Angiologia	824	36.173,60
8	Diagnostica per immagini-Radiologia Diagnostica	7.376	233.854,77
12	Medicina fisica e riabilitazione-Recupero e riabilitazione funzionale dei motulesi e neurolesi	3.972	37.966,84
<b>Totale</b>		<b>495.956</b>	<b>5.153.133</b>

Fonte dati: SC Programmazione e Controllo – Flussi informativi

All'interno del Dipartimento Territoriale svolge un importante ruolo il Servizio di Diabetologia in quanto l'area territoriale del Sulcis Iglesiente presenta la più alta prevalenza di Diabete Mellito, pari al 6,9%, secondo gli ultimi dati forniti dall'Assessorato alla Sanità rispetto al resto del territorio sardo.

Nella seguente tabella vengono riportati nel dettaglio i dati relativi alle prestazioni effettuate del Servizio di Diabetologia nell'anno 2022:

#### Prestazioni effettuate dalla Diabetologia di Carbonia-Iglesias anno 2022

	Iglesias	Carbonia
<i>Prestazione</i>	<i>Quantità</i>	<i>Quantità</i>
Visite Diabetologiche e Metaboliche brevi	5.198	6.504
Visite Diabetologiche	294	338
<b>Totale</b>	<b>5.492</b>	<b>6.842</b>
Prelevi sangue venoso	99	56
<b>Totale</b>	<b>99</b>	<b>56</b>
Ecocolor doppler TSA	652	552
Eccolor arti inferiori	124	129
<b>Totale</b>	<b>776</b>	<b>681</b>
Valutazioni dei rapporti creatininuria / albuminuria per l'ottimizzazione del trattamento farmacologico		
Terapia Educazionale	3.866	4.547
<b>Totale</b>	<b>3.866</b>	<b>4.547</b>
Visite Oculistiche brevi		342
Tonografie		342
Esame fundus		343
<b>Totale</b>	<b>0</b>	<b>1.027</b>
Attività endocrinologica prime visite	276	39
Attività endocrinologica controlli brevi	524	43
<b>Totale</b>	<b>800</b>	<b>82</b>

Fonte dati: SSD CUP e Governo Liste di Attesa



#### 4.2.1 Il Distretto Socio-Sanitario di Iglesias

La configurazione delle Strutture all'interno del Distretto di Iglesias è la seguente:

Area territoriale distrettuale – Distretto di Iglesias		
N	Unità operative	Tipo
1	Anziani, disabili, soggetti fragili	U.O.
2	A.D.I.	U.O.
3	Cure primarie	U.O.
4	Consultori	U.O.
5	Diabetologia Territoriale	U.O.
6	Recupero e riabilitazione funzionale (ex 48)	U.O.
7	Cure Palliative	U.O.

Le prestazioni ambulatoriali prodotte nel Distretto di Iglesias nel 2022 sono pari a 49.914 ed il loro valore è di euro 472.025,76. Nella tabella seguente la suddivisione delle prestazioni per struttura e branca.

#### Attività ambulatoriale dei poliambulatori del Distretto di Iglesias 2022

Struttura	Branca	Branca Specialistica	Prestazioni	Importi
POLIAMBULATORIO BUGGERRU	13	Nefrologia	600	95.701,60
	26	Altro	177	2.579,57
POLIAMBULATORIO DOMUSNOVAS	11	Lab.Analisi Chimico cliniche e microbiologiche-Microbiologia-Virologia-Anatomia e istologia patologica-Genetica-Immunoematologia e s.Trasf.	15.569	64.757,36
POLIAMBULATORIO FLUMINIMAGGIORE	6	Dermosifilopatia	16	187,74
	11	Lab.Analisi Chimico cliniche e microbiologiche-Microbiologia-Virologia-Anatomia e istologia patologica-Genetica-Immunoematologia e s.Trasf.	5.810	22.361,89
	16	Oculistica	17	351,22
	26	Altro	438	8.336,08
POLIAMBULATORIO IGLESIAS	1	Anestesia	379	3.689,69
	2	Cardiologia	2.354	52.485,66
	3	Chirurgia Generale	549	3.933,45
	6	Dermosifilopatia	388	2.704,36

Struttura	Branca	Branca Specialistica	Prestazioni	Importi
	11	Lab. Analisi Chimico cliniche e microbiologiche-Microbiologia-Virologia-Anatomia e istologia patologica-Genetica-Immunoematologia e s. Trasm.	13.233	51.378,40
	12	Medicina fisica e riabilitazione-Recupero e riabilitazione funzionale dei motulesi e neurolesi	20	155
	15	Neurologia	632	13.057,12
	16	Oculistica	3.358	46.950,86
	17	Odontostomatologia-Chirurgia Maxillo Facciale	362	6.742,18
	18	Oncologia	6	92,94
	20	Ostetricia e Ginecologia	45	929,7
	21	Otorinolaringoiatria	227	2.490,98
	22	Pneumologia	24	547,44
	26	Altro	5.710	92.592,52
<b>Totale complessivo</b>			<b>49.914</b>	<b>472.025,76</b>

Fonte dati: SC Programmazione e Controllo – Flussi informativi

Nella seguente tabella si riporta l'elenco dei presidi/ausili forniti dal Servizio di assistenza integrativa del Distretto di Iglesias:

<b>ASSISTENZA INTEGRATIVA E ALL. 2 DEL D.M. 332/99</b>	
Placche, sacche	40.000
Cateteri vescicali e sacche urina	98.402
Cannule tracheali	10
Film o Polvere protettiva	1.370
Materiale di medicazione	0
<b>Totale</b>	<b>139782</b>

Fonte dati: SC Distretti di Iglesias

Di seguito il dettaglio dei presidi/ausili forniti dal Servizio di assistenza protesica del Distretto di Iglesias:

#### Assistenza Protesica 2022

<b>ASSISTENZA PROTESICA D.M. 332/99 ALL. 1 - ALL. 2 E ALL. 3</b>	<b>TOTALI</b>
Ortesi spinali	67
Ortesi per arto superiore	1
Apparecchi per arto inferiore	96
Protesi di arto superiore	0
Protesi di arto inferiore	6
Calzature ortopediche	51
Mobilità e posizione seduta	210
Protesi oculari	7

Ausili ottici correttivi	10
Protesi acustiche	36
Ausili per cura e protezione personale	19
Ausili per mobilità personale	63
Ausili per sollevamento	52
Ausili di protezione corpo	1
Protesi non di arto – Proteti mammarie	19
Ausili antidecubito	184
Letti	218
Ausili ottici elettronici	5
Macchine da scrivere e sist. di elaborazione	1
Ausili per comunicazione interpersonale	1
Apparecchi di sollevamento montascale	5
<b>Totale</b>	<b>1052</b>

Fonte dati: SC Distretti di Iglesias

L'attività dell'UVT distrettuale è riassunta nella seguente tabella:

#### Attività UVT 2022

ATTIVITA' UVT DISTRETTUALE	
Nuovi Inserimenti regime Residenziale	86
Nuovi Inserimenti comunità integrata	2
Nuovi Inserimenti diurno Integrato	3
Proroghe regime Residenziale	303
Proroghe in comunità integrata	19
Proroghe centro diurno Integrato	12
<b>Totale</b>	<b>425</b>

Fonte dati: SC Distretti di Iglesias

L'attività del Consultorio nel Distretto di Iglesias per l'anno 2022 è la seguente:

CONSULTORIO		
Pap-test Screening	Iglesias	10
Pap-test Screening	Domusnovas	0
Pap-test Screening	Gonnesa	0
Pap-test Screening	Fluminimaggiore	8
Pap-test Spontanei	Iglesias	10
Pap-test Spontanei	Domusnovas	0
Pap-test Spontanei	Gonnesa	0
Counselling Ostetrico Ginec.	Iglesias	1200
Counselling Ostetrico Ginec.	Domusnovas	0
Counselling Ostetrico Ginec.	Gonnesa	0

Incontri teorico pratico percorso nascita	In sede	749
Counselling “allattamento “	In sede	300
Counselling “ allattamento “	Telefonico	160
Incontri teorico-pratico “ Cure al neonato e allattamento”	In sede	22
Prime visite ginecologiche	In sede	472
visite ginecologiche di di controllo	In sede	411
ecografie ginecologiche	In sede	383
certificazioni legali	In sede	45
colloqui informativi/educazione sanitaria	In sede	638
<b>Totale</b>		<b>425</b>

Fonte dati: SC Distretti di Iglesias

#### 4.2.2 Il Distretto Socio-Sanitario di Carbonia

La configurazione delle Strutture all'interno del Distretto di Carbonia è la seguente:

Area territoriale distrettuale – Distretto di Carbonia		
N	Unità operative	Tipo
1	Anziani, disabili, soggetti fragili	U.O.
2	A.D.I.	U.O.
3	Cure primarie	U.O.
4	Consultori	U.O.
5	Diabetologia Territoriale	U.O.
6	Recupero e riabilitazione funzionale (ex 48)	U.O.

Per il 2022 nel Distretto di Carbonia sono state erogate 98.144 prestazioni ambulatoriale il cui relativo valore è pari ad euro 506.423,29. Nella tabella seguente sono riportati nel dettaglio i dati della specialistica ambulatoriale nel territorio.

#### Attività ambulatoriale dei poliambulatori del Distretto di Carbonia 2022

Struttura	Branca	Branca Specialistica	Prestazioni	Importi
POLIAMBULATORIO CARBONIA	1	Anestesia	100	518,5
	2	Cardiologia	4.414	22.775,59
	3	Chirurgia Generale	5	27,88
	6	Dermosifilopatia	41	211,55
	11	Lab.Analisi Chimico cliniche e microbiologiche-Microbiologia-Virologia-Anatomia e istologia patologica-Genetica-Immunoematologia e s.Trasf.	9.111	47.011,90

Struttura	Branca	Branca Specialistica	Prestazioni	Importi
	12	Medicina fisica e riabilitazione-Recupero e riabilitazione funzionale dei motulesi e neurolesi	18.852	97.274,15
	15	Neurologia	809	4.173,32
	16	Oculistica	3.137	16.184,81
	17	Odontostomatologia-Chirurgia Maxillo Facciale	2.615	13.495,50
	18	Oncologia	1.489	7.683,04
	19	Ortopedia e Traumatologia	51	263,33
	21	Otorinolaringoiatria	998	5.149,10
	23	Psichiatria	26	136,32
	25	Urologia	603	3.109,00
	26	Altro	22.850	117.903,93
POLIAMBULATORIO DI NARCAO	11	Lab.Analisi Chimico cliniche e microbiologiche-Microbiologia-Virologia-Anatomia e istologia patologica-Genetica-Immunoematologia e s.Trasf.	1.012	5.221,95
POLIAMBULATORIO GIBA	1	Anestesia	124	640,5
	2	Cardiologia	1.364	7.038,29
	6	Dermosifilopatia	7	38,43
	11	Lab.Analisi Chimico cliniche e microbiologiche-Microbiologia-Virologia-Anatomia e istologia patologica-Genetica-Immunoematologia e s.Trasf.	5.061	26.112,62
	12	Medicina fisica e riabilitazione-Recupero e riabilitazione funzionale dei motulesi e neurolesi	18.403	94.959,82
	16	Oculistica	2.631	13.576,69
	18	Oncologia	282	1.456,06
	19	Ortopedia e Traumatologia	123	636,21
	21	Otorinolaringoiatria	3	13,94
	26	Altro	3.340	17.234,88
POLIAMBULATORIO SANTADI	11	Lab.Analisi Chimico cliniche e microbiologiche-Microbiologia-Virologia-Anatomia e istologia patologica-Genetica-Immunoematologia e s.Trasf.	693	3.575,98
<b>Totale complessivo</b>			<b>98.144</b>	<b>506.423,29</b>

Fonte dati: SC Programmazione e Controllo – Flussi Informativi

L'attività relativa all'assistenza integrativa 2022 del Distretto di Carbonia è la seguente:

#### Assistenza integrativa 2022

ASSISTENZA INTEGRATIVA E ALL. 2 DEL D.M. 332/99	
Placche,sacche e cateteri	71.032
Cannule tracheali	36
Film o Polvere protettiva	1.378
Materiale di medicazione	0
<b>Totale</b>	<b>72.446</b>

Fonte dati: SC Distretto di Carbonia

Di seguito il dettaglio dei presidi/ausili forniti dal Servizio di assistenza protesica del Distretto di Carbonia:

### Assistenza Protesica 2022

<b>ASSISTENZA PROTESICA D.M. 332/99 ALL. 1 - ALL. 2 E ALL. 3</b>	
Ortesi spinali	67
Ortesi per arto superiore	6
Apparecchi per arto inferiore	185
Protesi di arto superiore	0
Protesi di arto inferiore	1
Calzature ortopediche	142
Mobilità e posizione seduta	165
Protesi oculari	3
Ausili ottici correttivi	16
Protesi acustiche	86
Ausili per cura e protezione personale	9
Ausili per mobilità personale	32
Ausili per sollevamento	15
Ausili di protezione corpo	0
Protesi non di arto – Proteti mammarie	19
Ausili antidecubito	215
Termometri -orologi	0
Ausili per deambulazione utilizzati con un braccio	0
Letti	182
Ausili ottici elettronici	4
Macchine da scrivere e sist. di elaborazione	1
Ausili per comunicazione interpersonale	0
Apparecchi di sollevamento montascale	0
<b>Totale</b>	<b>1148</b>

Fonte dati: SC Distretto di Carbonia

L'attività dell'UVT distrettuale è riassunta nella seguente tabella:

### Attività UVT 2022

<b>ATTIVITA' UVT DISTRETTUALE</b>	
Nuovi Inserimenti regime Residenziale	118
Nuovi Inserimenti casa protetta	14
Nuovi Inserimenti diurno Integrato	7
Proroghe regime Residenziale	171
Proroghe casa protetta	17
Proroghe centro diurno Integrato	0
<b>Totale</b>	<b>327</b>

Fonte dati: SC Distretto di Carbonia

L'attività di consultorio per l'anno 2022 relativa al Distretto di Carbonia è la seguente:

#### Attività del consultorio 2022

<b>CONSULTORIO</b>		
Pap-test Screening	Carbonia	19
Pap-test Screening	Giba	7
Pap-test Spontanei	Carbonia	33
Counselling Ostetrico Ginec.	Carbonia	4373
Counselling Ostetrico Ginec.	Giba	777
Gravide iscritte al percorso nascita	Carbonia	94
Incontri teorico pratico percorso nascita	Carbonia	978
Counselling "allattamento"	In sede	424
Counselling "allattamento"	Telefonico	297
Incontri teorico-pratico "Cure al neonato e allattamento"	In sede	810

Fonte dati: SC Distretto di Carbonia

#### 4.2.3 Il Distretto Socio-Sanitario delle Isole

La configurazione delle Strutture all'interno del Distretto di Carbonia è la seguente:

<b>Area territoriale distrettuale – Distretto delle Isole</b>		
N	Unità operative	Tipo
1	Anziani, disabili, soggetti fragili	U.O.
2	A.D.I.	U.O.
3	Cure primarie	U.O.
4	Consultori	U.O.
5	Diabetologia Territoriale	U.O.
6	Recupero e riabilitazione funzionale (ex 48)	U.O.

Le prestazioni ambulatoriali prodotte nel Distretto delle Isole nel 2022 sono pari a 66.622 ed il loro valore è di euro 343.769,61. Nella tabella seguente la suddivisione delle prestazioni per struttura e branca.

#### Attività ambulatoriale dei poliambulatori del Distretto delle Isole 2022

Struttura	Branca	Branca Specialistica	Prestazioni	Importi
POLIAMBULATORIO CARLOFORTE	1	Anestesia	30	152,5
	3	Chirurgia Generale	142	730,82
	11	Lab. Analisi Chimico cliniche e microbiologiche-Microbiologia-Virologia-Anatomia e istologia patologica-Genetica-Immunoematologia e s. Trasm.	15.521	80.090,02
	12	Medicina fisica e riabilitazione-Recupero e riabilitazione funzionale dei motulesi e neurolesi	6.778	34.975,03



	13	Nefrologia	21.996	113.498,49
	15	Neurologia	308	1.590,82
	18	Oncologia	44	227,19
	26	Altro	1.122	5.789,24
POLIAMBULATORIO SANT'ANTIOCO	2	Cardiologia	88	454,48
	3	Chirurgia Generale	39	202,13
	11	Lab. Analisi Chimico cliniche e microbiologiche-Microbiologia-Virologia-Anatomia e istologia patologica-Genetica-Immunoematologia e s. Trasf.	13.499	69.652,82
	12	Medicina fisica e riabilitazione-Recupero e riabilitazione funzionale dei motulesi e neurolesi	38	193,75
	15	Neurologia	593	3.057,68
	16	Oculistica	1.265	6.528,80
	17	Odontostomatologia-Chirurgia Maxillo Facciale	1.939	10.006,09
	18	Oncologia	171	882,93
	26	Altro	3.050	15.736,82
	<b>Totale complessivo</b>		<b>66.622</b>	<b>343.769,61</b>

Fonte dati: SC Programmazione e Controllo – Flussi Informativi

Per quanto riguarda l'assistenza integrativa sono stati erogati prodotti per un totale di 692, meglio specificato nella seguente tabella:

#### Assistenza integrativa 2022

ASSISTENZA INTEGRATIVA E ALL. 2 DEL D.M. 332/99	
Placche, sacche e cateteri	214
<b>Totale</b>	<b>214</b>

Fonte dati: SC Distretto delle Isole

L'attività di assistenza protesica del Distretto delle Isole per l'annualità 2022 è la seguente:

#### Assistenza Protesica 2022

ASSISTENZA PROTESICA D.M. 332/99 ALL. 1 - ALL. 2 E ALL. 3	
Ortesi spinali	4
Protesi di arto superiore	1
Protesi di arto inferiore	4
Calzature ortopediche	8
Protesi oculari	3
Protesi acustiche	1
Ausili per mobilità personale	13
Protesi non di arto – Proteti mammarie	3
Ausili antidecubito	49
Ausili per deambulazione utilizzati con un braccio	8
Letti	12
<b>Totale</b>	<b>106</b>

Fonte dati: SC Distretto delle Isole

L'attività di consultorio del Distretto delle Isole per l'annualità 2022 è la seguente:

#### Attività del consultorio 2022

<b>CONSULTORIO</b>		
Pap-test Screening	S.Antioco	7
Counselling Ostetrico Ginec.	S.Antioco Carloforte	572

Fonte dati: SC Distretto delle Isole

#### 4.2.4 Residenze Sanitarie Assistite

Si indicano i dati relativi al numero posti letto, numero utenti e numero accessi annuali delle strutture residenziali e semiresidenziali afferenti alla ASL Sulcis Iglesiente, come dettagliato nelle seguenti tabelle:

#### RSA – Assistenza residenziale 2022

Struttura	Tipo assistenza residenziale	Attività	N. posti	N. utenti	Ammissioni nel periodo	Giornate di assistenza	Dimissioni
CASA EMMAUS SAN LORENZO	S05	Assistenza psichiatrica	45	65	31	9.387	40
RSA ROSA DEL MARGANAI	S09	Assistenza agli anziani	100	238	130	32.930	137
RSA ROSA DEL MARGANAI	S12	Assistenza alle persone nella fase terminale della vita	20	24	18	7.300	19
COMUNITA' PROTETTA ROSA DEL MARGANAI	S09	Assistenza agli anziani	15	18	3	5.123	4
CASA EMMAUS - ANGELA	S05	Assistenza psichiatrica	9	13	10	2.220	7
RSA SANTELIA NUXIS	S09	Assistenza agli anziani	120	100	95	34.916	54
RSA SANTELIA NUXIS	S16	Assistenza di Neuropsichiatria infantile e dell'adolescenza	20	20	18	7.264	11
COMUNITA' PROTETTA SANTELIA NUXIS	S09	Assistenza agli anziani	69	54	8	19.340	9
COMUNITA' PROTETTA CORTOGHIANA	S05	Assistenza psichiatrica	18	12	-	1.529	12
<b>Totale</b>			<b>416</b>	<b>544</b>	<b>313</b>	<b>120.009</b>	<b>293</b>

Fonte dati: SC Programmazione e Controllo – Flussi Informativi

**RSA – Assistenza semiresidenziale 2022**

Struttura	Tipo assistenza semiresidenziale	Attività	N. giornate	N. posti	N. utenti	Utenti residenti nella ASL
CENTRO DIURNO INTEGRATO ROSA DEL MARGANAI	S09	Assistenza agli anziani	394	20	9	8
CENTRO DIURNO INTEGRATO ROSA DEL MARGANAI	S05	Assistenza psichiatrica	171	1	4	1
R.S.A. SEMIRES.SANTELIA NUXIS	S09	Assistenza agli anziani	311	40	6	6
<b>Totale</b>			<b>876</b>	<b>61</b>	<b>19</b>	<b>15</b>

Fonte dati: SC Programmazione e Controllo – Flussi Informativi

**5 Il Dipartimento di Igiene e Prevenzione Sanitaria**

Il Dipartimento di Igiene e Prevenzione Sanitaria, come previsto dagli articoli 7, 7-bis, 7-ter e 7-quater, comma 2, del D. Lgs. n. 502/1992, è la struttura operativa dell'Azienda attraverso la quale viene garantita la tutela e la promozione della salute collettiva, attraverso le seguenti funzioni:

- profilassi delle malattie infettive e parassitarie;
- tutela della collettività dai rischi sanitari degli ambienti di vita;
- controllo dei rischi sanitari connessi all'inquinamento ambientale;
- tutela della collettività e dei singoli dai rischi infortunistici e sanitari connessi all'attività lavorativa nei diversi luoghi di lavoro;
- sanità pubblica veterinaria;
- farmacovigilanza veterinaria;
- igiene delle produzioni zootecniche;
- tutela igienico-sanitaria degli alimenti di origine animale e non;
- sorveglianza e prevenzione nutrizionale;
- tutela della salute nelle attività sportive.

Il Dipartimento è articolato come descritto di seguito:

<b>DIPARTIMENTO PREVENZIONE</b>		
DENOMINAZIONE STRUTTURA	TIPOLOGIA	AREA DI INTERVENTO
<b>IGIENE E SANITA' PUBBLICA</b>	<b>SC</b>	Carbonia-Iglesias-Isole
MEDICINA LEGALE	SS	Carbonia-Iglesias-Isole
SALUTE E AMBIENTE	SS	Carbonia-Iglesias-Isole
<b>IGIENE ALIMENTI E NUTRIZIONE</b>	<b>SC</b>	Carbonia-Iglesias-Isole
<b>PREVENZIONE E PROMOZIONE DELLA SALUTE</b>	<b>SC</b>	Carbonia-Iglesias-Isole
MEDICINA DELLO SPORT	SS	Carbonia-Iglesias-Isole
<b>SPRESAL</b>	<b>SC</b>	Carbonia-Iglesias-Isole
<b>SANITA' ANIMALE</b>	<b>SC</b>	Carbonia-Iglesias-Isole
<b>IGIENE E ALLEVAMENTI DELLE PRODUZIONI ZOOTECNICHE (SIAPZ)</b>	<b>SC</b>	Carbonia-Iglesias-Isole
<b>IGIENE DELLA PRODUZIONE, TRASFORMAZIONE E CONSERVAZIONE ALIMENTI E DERIVATI DI ORIGINE ANIMALE (SIAOA)</b>	<b>SSD</b>	Carbonia-Iglesias-Isole

### **5.1 Igiene e Sanità Pubblica**

Il Servizio si concentra sulla prevenzione per migliorare la salute sia a livello individuale che collettivo.

Vengono utilizzati una varietà di interventi mirati a prevenire malattie, specialmente quelle infettive e cronico-degenerative, in collaborazione con altri servizi aziendali.

Funzioni:

- studio epidemiologico delle malattie infettive e diffuse
- profilassi delle malattie infettive e diffuse, raccolta ed elaborazione dati inerenti la composizione ed il movimento della popolazione di riferimento (per classi di età, natalità, mortalità, emigrazione, ecc.);
- sorveglianza epidemiologica, gestione notifiche malattie infettive, controllo e bonifica focolai;
- inchieste epidemiologiche;
- screening nella popolazione scolastica;
- attuazione e vigilanza sulle vaccinazioni raccomandate e facoltative effettuate nell'ambito dei programmi definiti dalla Regione e anagrafe vaccinale;
- interventi di profilassi e di educazione sanitaria per prevenire l'insorgere ed il diffondersi delle malattie infettive; - medicina del viaggiatore;
- valutazioni sanitarie e vigilanza igienica sulle attività di disinfezione, disinfestazione e derattizzazione;
- pareri sanitari sullo smaltimento di liquami sul suolo, su emissioni in atmosfera e vigilanza su aree dismesse (piani di bonifica);
- valutazione dati su acque di balneazione ed eventuali richieste di provvedimenti cautelari;
- educazione sanitaria;
- interventi di informazione-formazione rivolte alla popolazione scolastica e a fasce di popolazione a rischio, su problematiche a rilevanza per il territorio di riferimento, in collaborazione con altri Servizi della ASL Sulcis Iglesiente;
- interventi di educazione alla salute, attraverso accordi di programma con gli Enti locali ed in collaborazione con altri Servizi della ASL Sulcis Iglesiente;
- igiene edilizia;
- valutazione dei progetti di edilizia residenziale, artigianale, produttiva, agricola e sanitaria, in collaborazione con altri Servizi dipartimentali;
- valutazione degli strumenti urbanistici e regolamenti comunali;
- vigilanza sull'igiene degli abitati e dell'ambiente, con ricezione e prima valutazione degli esposti per inconvenienti igienici (discariche, emissioni sonore, ecc.);
- vigilanza ed espressione di pareri su strutture collettive (scuole, case di riposo, ecc.) e turistico-ricreative (palestre, alberghi, ecc.);

Nelle tabelle seguenti sono riportati i dati di alcune attività del Servizio:

#### **Pratiche evase – Servizio di Igiene Urbanistica**

<b>Tipo attività</b>	<b>Numero pratiche evase</b>
Inconvenienti igienici e idoneità alloggi	140
Disinfestazioni /derattizzazioni	110
DUAAP (pratiche edilizie, agibilità, inizio attività, edilizia cimiteriale)	50
Polizia mortuaria incasso salma	320
Strutture sanitarie studi medici	10
Consulenze ,informazioni (privati e pubbliche amministrazioni)	150
Strutture visitate per verifiche legionella	3
Campionamenti per legionella	3
Indagini epidemiologiche legionella	3

Fonte dati: SC Igiene e Sanità Pubblica

#### **Attività SISP 2022**

<b>Descrizione</b>	<b>Prestazioni</b>
Indagini epidemiologiche effettuate relativamente ai casi covid 19 caricate in piattaforma GCC	33.610
Schede ReNCaM codificate relativamente al triennio 2017-2019 (piattaforma SISAR-ReNCaM)	3.762

Fonte dati: SC Igiene e Sanità Pubblica

### **5.2 Igiene Alimenti e Nutrizione**

La Struttura svolge controlli, sia preliminari che periodici, sui requisiti strutturali e funzionali delle imprese e degli esercizi che producono, commerciano e somministrano alimenti e bevande e, inoltre, controlla e certifica l'idoneità sanitaria dei lavoratori del settore alimentare.

Funzioni:

- assicura il controllo sulla commestibilità dei funghi;
- sorveglia l'uso di prodotti fitosanitari
- garantisce la sorveglianza nutrizionale delle comunità scolastiche e assistenziali in generale;
- assicura l'attività di prevenzione e di tutela della salute attraverso azioni dirette ad individuare e rimuovere le cause di nocività legate agli alimenti non di origine animale;
- contribuisce alla crescita della cultura della sicurezza alimentare in tutti gli ambiti di vita predispone e favorisce l'applicazione di linee di indirizzo per una corretta alimentazione per il singolo e per la collettività;
- pianifica e programma la propria attività di prevenzione e di vigilanza attraverso il controllo ufficiale dei prodotti alimentari secondo una precisa categorizzazione dei rischi;
- garantisce procedure omogenee di gestione del sistema di allerta alimentare;
- assicura il costante controllo della qualità delle acque destinate al consumo umano;

- esercita attività di sorveglianza nutrizionale nella ristorazione collettiva nel suo complesso e promozione di corretti stili di vita in materia di alimentazione per la prevenzione delle malattie cronico degenerative in raccordo prevalentemente con la SC Prevenzione e Promozione della Salute, collaborando anche a progetti per la promozione di corretti stili di vita partecipando ai programmi regionali previsti dal Piano Regionale di Prevenzione.

Di seguito riportata la tabella che espone alcune attività del Servizio nell'anno 2022:

#### Attività SIAN 2022

Descrizione	Prestazioni
Controlli acque minerali, di sorgente e ad usi alimentari	18
Controlli acque destinate al consumo umano	559
Controlli mense collettive (scolastiche e aziendali)	49
Controlli prodotti fitosanitari	59

Fonte dati: SC Programmazione e Controllo

### 5.3 Prevenzione e Promozione della Salute

Il Servizio si impegna a proteggere la salute dei cittadini monitorando attentamente le malattie croniche e promuovendo abitudini sane. L'invecchiamento della popolazione e l'incremento della vita media stanno portando a un aumento delle malattie croniche, che minacciano la qualità della vita. E' essenziale agire sui fattori di rischio modificabili, come lo stile di vita e le abitudini comportamentali, che possono essere cambiati dall'individuo stesso. Promuovere uno stile di vita sano può contribuire a migliorare la sopravvivenza e prevenire l'insorgenza delle patologie. La ASL Sulcis Iglesiente si impegna a promuovere la prevenzione come parte integrante del sistema sanitario, insieme alla diagnosi e al trattamento, per rendere il sistema sanitario più efficace.

Il Servizio svolge la sua attività attraverso:

- Sorveglianza e prevenzione delle malattie croniche;
- Campagne di screening;
- programmi di promozione della salute e del benessere delle persone in collaborazione con gli altri servizi e dipartimenti aziendali,
- attività di comunicazione e divulgazione di sani stili di vita;
- tutela della salute delle popolazioni migranti;
- Attività di contrasto delle malattie da povertà.

Di seguito sono riportate le statistiche relative all'attività per la prevenzione del carcinoma del colon retto:

#### Statistiche carcinoma colon retto

Pop. Residente	39.517
Target	19.758
Totale convocazioni	16.480
Inesitate	431
Sollecitate	3.634
Inviti netti	16.049
Escl. temporanee	56
Escl. definitive	14
FOBT effettuati	5.569

Rifiuti	0
Tot. adesione	34,70%
Mancata presenza	10.048

Fonte dati: SC Igiene e Sanità Pubblica

#### 5.4 S.Pre.S.A.L.

La Struttura si impegna nella prevenzione per migliorare la qualità della vita di tutti, proteggendo la salute e la sicurezza dei lavoratori, degli apprendisti e dei minori. Monitora i rischi presenti negli ambienti di lavoro e garantisce il rispetto delle normative sull'igiene e la sicurezza sul lavoro tramite i propri team ispettivi.

La Struttura si impegna nella prevenzione per migliorare la qualità della vita di tutti, proteggendo la salute e la sicurezza dei lavoratori, degli apprendisti e dei minori. Monitora i rischi presenti negli ambienti di lavoro e garantisce il rispetto delle normative sull'igiene e la sicurezza sul lavoro tramite i propri team ispettivi.

Funzioni:

- individuazione, accertamento e controllo dei fattori di nocività, pericolosità e deterioramento negli ambienti di lavoro, anche attraverso la formulazione di mappe di rischio, e determinazione qualitativa e quantitativa ed esame dei fattori di rischio di tipo chimico, fisico, biologico ed organizzativo presenti negli ambienti di lavoro;
- controllo della sicurezza e delle caratteristiche ergonomiche e di igiene di ambienti, macchine, impianti e postazioni di lavoro;
- verifica della compatibilità dei progetti di insediamento industriale e di attività lavorative con le esigenze di tutela della salute dei lavoratori;
- valutazione della idoneità al lavoro specifico nei casi previsti dalla legge (impiego di gas tossici, conduzione di caldaie e generatori di vapore, ecc.);
- informazione tecnica, sanitaria e legislativa;
- indagini per infortuni e malattie professionali e indicazione delle misure idonee all'eliminazione dei fattori di pericolo ed al risanamento degli ambienti di lavoro;
- vigilanza, assistenza e informazioni in materia di sicurezza sul lavoro.

Nella tabella successiva sono elencati alcuni interventi dell'attività svolta dal Servizio nell'anno 2022:

#### Attività SPRESAL 2022

Descrizione	Prestazioni
Numero di interventi ispettivi in aziende agricole/n. interventi ispettivi programmati sec. Piano locale/regionale	N. 142
Numero di interventi ispettivi in aziende di altri comparti/n. interventi ispettivi programmati sec. Piano locale/regionale	N. 52

Fonte dati: SC Programmazione e Controllo

#### 5.5 Sanità Animale

La Sanità animale dei Servizi veterinari si occupa di monitorare e prevenire la diffusione delle malattie infettive tra gli animali e tra gli animali e gli esseri umani, garantendo la salute e il benessere della popolazione animale e contribuendo alla salute pubblica.

Il Servizio di Sanità Animale svolge le seguenti funzioni:

- controllo dello stato sanitario di tutti gli allevamenti e procedure diagnostiche per la profilassi delle malattie infettive del bestiame;
- screening nella popolazione animale recettiva;



- interventi di profilassi e di educazione sanitaria per prevenire l'insorgere ed il diffondersi delle malattie infettive degli animali;
- autorizzazioni e certificazioni per il trasporto di animali;
- parere sanitario su rilascio/rinnovo autorizzazione di mezzi adibiti al trasporto di animali vivi;
- autorizzazione e vigilanza su fiere-mostre e mercati;
- certificazioni sanitarie per movimentazione degli animali, in arrivo e in partenza, e per l'importazione/esportazione degli animali;
- vigilanza sui concentramenti e spostamenti animali, compresa la vigilanza su animali importati;
- visite e prescrizioni in ambito di assistenza zootecnica;
- valutazione, in collaborazione con altri Servizi dipartimentali, dei progetti di edilizia zootecnica;
- vigilanza sulle attività di acquacoltura e sul settore apistico;
- parere sanitario per il rilascio di autorizzazione su strutture veterinarie e per locali destinati all'esposizione e toelettatura degli animali da compagnia.

Di seguito la tabella che riepiloga alcune delle attività del Servizio Sanità Animale nell'anno 2022:

#### Attività Sanità Animale 2022

Descrizione	Prestazioni
Vaccinazione di tutto l'effettivo nelle aziende /allevamenti ovini considerati a rischio infezione	708
Vaccinazione delle sole rimonte	23 (allevamenti)

Fonte dati: SC Programmazione e Controllo

#### 5.6 S.I.A.P.Z.

Il Servizio di Igiene degli Allevamenti e delle Produzioni Zootecniche effettua ispezioni regolari per verificare la conformità degli allevamenti e dei ricoveri per animali ai requisiti igienici, controlla la qualità dei mangimi e degli alimenti destinati agli animali, nonché il corretto utilizzo dei farmaci veterinari. Monitora e verifica l'igiene del latte e dei prodotti lattiero-caseari, si occupa della sorveglianza del benessere degli animali da reddito e da compagnia. Inoltre, interviene nel controllo dell'igiene urbana.

Il Servizio svolge la propria attività attuando le seguenti funzioni:

- controllo e analisi dell'alimentazione animale e sulla produzione e distribuzione dei mangimi;
- controllo e vigilanza sulla distribuzione ed impiego del farmaco veterinario e programmi per la ricerca dei residui di trattamenti illeciti o impropri e di contaminanti ambientali negli alimenti di origine animale;
- controlli sull'igiene della filiera del latte e delle produzioni lattiero-casearie;
- controllo e vigilanza sulla riproduzione animale;
- sorveglianza sul benessere degli animali domestici;
- vigilanza e controllo sulla raccolta, trasporto e smaltimento delle spoglie e avanzi animali e sugli impianti di trattamento;
- lotta al randagismo e igiene urbana veterinaria
- controllo della popolazione canina e anagrafe canina
- controllo delle popolazioni sinantropiche e selvatiche per la tutela della salute umana e per l'equilibrio fra uomo, animale e ambiente.

L'attività del Servizio per l'anno 2022 viene riportata nei seguenti punti:

#### Attività S.I.A.P.Z. 2022

Descrizione	Prestazioni
Numero di audit sugli stabilimenti del settore latte e prodotti a base di latte/Numero di stabilimenti del settore latte e prodotti a base di latte	2
Attività di farmacovigilanza per allevamenti ad alto rischio (ovicapri)	n. controlli 59
Contaminazione degli alimenti (riduzione rischio farmaci, sostanze illecite o contaminanti)	campioni analizzati 37
Controllo negli allevamenti finalizzati al benessere animale (adeguamento alle normative ministeriali D.lgs 146/2006) - ovicapri	controlli allevamenti ovicapri 87
Controlli prodotti caseifici	controlli 11

Fonte dati: SC Programmazione e Controllo

#### 5.7 S.I.A.O.A.

Il Servizio effettua controlli regolari sulle strutture e sulle attività delle imprese alimentari che lavorano con alimenti di origine animale, come carni, prodotti ittici, uova e miele, per verificare che rispettino i requisiti strutturali e funzionali richiesti dalla legge.

Il Servizio opera sul territorio attuando le seguenti funzioni:

- ispezione veterinaria negli impianti di macellazione, lavorazione e trasformazione, confezionamento e deposito alimenti di origine animale strutture, industriali e non, nelle quali la normativa vigente preveda la presenza del Veterinario Ufficiale (visita sanitaria degli animali negli impianti di macellazione e ispezione delle carni, controlli negli stabilimenti di preparazione e trasformazione dei prodotti alimentari della pesca e dell'acquacoltura, etc.);
- vigilanza e controllo sui centri di imballaggio uova e sui laboratori di confezionamento miele;
- indagini e controlli sugli impianti, le tecnologie ed i mezzi adibiti alla produzione, trasformazione e conservazione di tutti gli altri alimenti di origine animale e derivati;
- vigilanza sulla commercializzazione degli alimenti di origine animale;
- controlli preventivi e periodici sulle macellerie, pescherie e nei punti vendita di altri alimenti di origine animale;
- parere sanitario su rilascio/rinnovo autorizzazione di mezzi adibiti al trasporto di carni fresche refrigerate e di prodotti della pesca;
- certificazioni sanitarie sui prodotti destinati all'esportazione.

Di seguito sono riportate alcune delle attività svolte dal Servizio nell'anno 2022:

#### Attività SIAOA 2022

Descrizione	Prestazioni
Numero di verifiche di efficacia eseguite nel 2022 sull'attività di controllo ufficiale/numero totale di verifiche programmate per il 2022 sull'attività di controllo ufficiale *100	N. 6
Numero di controlli ufficiali effettuati nel 2022/Numero di controlli ufficiali programmati per il 2022*100	N. 229
Numero di campioni effettuati nel 2022/Numero totale dei campioni programmati per il 2022*100	N.133
Numero di stabilimenti categorizzati nel 2022/numero totale di stabilimenti da categorizzare programmati nel 2022*100	n. 8 stabilimenti categorizzati n. 1 stabilimento cessata attività n. 9 programmati anno 2022

Fonte dati: SC Programmazione e Controllo

## 6 Il Dipartimento di Salute Mentale e delle Dipendenze (DSMD)

La Legge Regionale 24/2020 stabilisce la creazione del Dipartimento di Salute Mentale e Dipendenze (DSMD) in ogni Azienda sanitaria e fornisce linee guida per la costituzione di un dipartimento interaziendale che coordina le attività delle ASL coinvolte nel settore della salute mentale e delle dipendenze.

Il Dipartimento interaziendale deve garantire coerenza nei processi gestionali e organizzativi, standardizzazione delle pratiche amministrative, integrazione dei percorsi clinici e organizzativi e coordinamento efficace dei progetti con la creazione di gruppi di lavoro dedicati, relativi a:

- Servizi psichiatrici di diagnosi e cura ospedalieri;
- Servizi di cura territoriali-CSM;
- Riabilitazione psichiatrica;
- Servizi di neuropsichiatria infantile;
- Dipendenze patologiche;
- Attività psicologiche ospedaliere e territoriali.

Il Dipartimento di Salute Mentale si impegna a promuovere la salute mentale e contrastare le dipendenze patologiche in tutte le fasce di età e strati sociali della popolazione, all'interno dei Programmi delle Attività Territoriali e dei Piani Distrettuali per la Salute e il Benessere Sociale.

Il Dipartimento è articolato in tre Strutture Complesse, una la SPDC di area ospedaliera, due di area distrettuale, ed una SSD la Neuropsichiatria infantile:

<b>DIPARTIMENTO INTERAZIENDALE DI SALUTE MENTALE E DELLE DIPENDENZE</b>		
<b>Denominazione struttura</b>	<b>Tipologia struttura</b>	<b>Sede</b>
Psichiatria	SC	Sirai
CSM	SC	Iglesias/Carbonia
SERD	SC	Iglesias/Carbonia
Neuropsichiatria Infantile	SSD	Iglesias/Carbonia

Di seguito si riportano i dati dell'attività svolta nell'anno 2022 relativa alle Strutture del CSM e SERD:

### Prestazioni del DSMD 2022

<b>Tipologia</b>	<b>Pazienti</b>	<b>N° giornate di degenza</b>	<b>Prestazioni</b>
<i>n° pazienti in carico e prestazioni cliniche erogate dal SERD CARBONIA</i>	556		16.467
<i>n° pazienti in carico e prestazioni cliniche erogate dal SERD IGLESIAS</i>	443		22.458
<i>n° pazienti in carico e prestazioni cliniche erogate dal CSM CARBONIA</i>	1465		28.300
<i>n° pazienti in carico e prestazioni cliniche erogate dal CSM IGLESIAS</i>	1417		19.372
<i>n° pazienti inseriti in comunità e giornate di degenza per l'assistenza residenziale psichiatrica (Strutture private e C.F. di Fluminimaggiore)</i>	28	9.278	
<i>n° pazienti inseriti in comunità e giornate di degenza per l'assistenza residenziale ai tossicodipendenti</i>	54	6.772	

## 7 Fatti di rilievo avvenuti dopo la chiusura dell'esercizio

Successivamente alla chiusura dell'esercizio 2021, in attuazione della Legge Regionale n. 24/2020 che ha previsto l'autonomia patrimoniale delle Aziende Socio-Sanitarie Locali, l'Assessorato dell'Igiene e della Sanità e dell'Assistenza Sociale ha provveduto alla ricognizione e all'assegnazione in proprietà alla ASL Sulcis Iglesiente del patrimonio mobiliare e immobiliare necessario allo svolgimento delle funzioni istituzionali. Di seguito si indicano i provvedimenti principali che hanno definito il processo di adeguamento dell'assetto istituzionale e organizzativo delle singole ASL:

- la Delibera G. R. n. 10/21 del 16/03/2023 avente per oggetto: "Ricognizione ed attribuzione del patrimonio immobiliare e mobiliare alle Aziende socio-sanitarie locali e all'Azienda regionale della salute. Primo elenco: fabbricati appartenenti al patrimonio indisponibile. Legge regionale 11 settembre 2020, n. 24, art. 47.";
- la Delibera del Direttore Generale di ARES n. 66 del 28/02/2024 avente ad oggetto: "Legge regionale n.24/2020. Formale Assegnazione Contabile dei cespiti acquistati da ARES Sardegna per conto della ASL Sulcis Iglesiente nel corso dell'anno 2022";
- la Delibera del Commissario Straordinario della Gestione Regionale Sanitaria Liquidatoria ATS n. 281 del 21/06/2023 avente come oggetto "Bilancio ATS Gestione Liquidatoria al 01/01/2022 - Rilevazioni contabili nei bilanci delle nuove Aziende Sanitarie in ottemperanza agli indirizzi dell'Assessorato dell'Igiene e Sanità e dell'Assistenza Sociale della Regione Autonoma della Sardegna";
- Delibera del Commissario Straordinario della Gestione Regionale Sanitaria Liquidatoria ATS n. 86 del 13/02/2024 avente come oggetto "Legge regionale n.24/2020. Trasferimento alla data del 01.01.2022 del Patrimonio immobiliare e mobiliare nella titolarità di ATS Sardegna al 31.12.2021 alla ASL Sassari - DGR 10/21 del 16/03/2023 - Nata di indirizzo RAS prot. n. 19729 del 25.07.2023 della direzione Generale della Sanità";
- Delibera del Commissario Straordinario della Gestione Regionale Sanitaria Liquidatoria ATS n. 211 del 24/04/2024".

## 8 Proposta di destinazione dell'utile

Il Bilancio di Esercizio 2022 si è chiuso con un utile pari ad euro 6.771.705,35 e tale risultato è stato determinato come da seguente tabella:

Descrizione	Previsionale 2022	Consuntivo 2022	Δ Consuntivo 2022 - BEP 2022	Δ% Consuntivo 2022 - BEP 2022
A) VALORE DELLA PRODUZIONE	284.467.895,35	285.819.944,41	1.352.049,06	0,48%
B) COSTI DELLA PRODUZIONE	278.544.933,99	273.741.367,76	4.803.566,23	-2%
DIFF. TRA VALORE E COSTI DELLA PRODUZIONE (A-B)	5.922.961,35	12.078.576,65	6.155.615,30	104%
C) PROVENTI E ONERI FINANZIARI	-	140,14	140,14	0%
D) RETTIFICHE DI VALORE DI ATTIVITA' FINANZIARIE	-	-	-	
E) PROVENTI E ONERI STRAORDINARI	-	-	275.000,00	-100%
RISULTATO PRIMA DELLE IMPOSTE (A-B+C+D+E)	5.647.961,35	12.078.436,51	6.430.475,16	114%
Y) IMPOSTE	5.647.961,36	5.306.731,16	341.230,20	-6%
UTILE (PERDITA) DELL'ESERCIZIO	0,00	6.771.705,35	6.771.705,35	

La destinazione dell'eccedenza è rimandata alla competenza della Regione Autonoma della Sardegna.